SHANGHAI, SUNDAY NOVEMBER 26, 1922. NO. 17,875.
THE SHUN PAO, CHINESE DAILY NEWS
PUBLISHED EVERY MORNING AND SUNDAY ESTABLISHED 1872.

申報

中華民國十一年
西曆一千九百二十二年
十一月二十六號星期日
舊曆壬戌十月初八日
今天五張半售大洋三分
第一萬七千八百七十五號

本館始創自同治十一年即西曆一八七二年
已在中國郵政特准掛號立券按照特別總包寄送優待之報紙

本館定報價目 中國境內每月洋一元 每三個月洋二元八角 每半年洋五元五角 全年洋十元

本館廣告刊例 特等 頭等 二等長行 二等短行 三等長行 三等短行

今日本報連同星期增刊共計五張半如有遺失請向送報人索取閱者注意

京兒鑒 連日不知 尊寓見報速駕敝寓有要事面商此白 A 5291

上海法公董局廣告

本局現欲招人投標包辦西歷一千九百廿三年份各種貨料計需麩皮一千四百担大麥七百担稻草一千五百担（每担作一百卅磅）鹽六百磅青石片四千密達立方蘇州石片三千密達立方寧波沙三千五百密達立方亂石片四千密達立方青沙二千密達立方石子三千密達立方碎磚六千密達立方平石四千五百密達立方側石四千五百密達立方小方石一萬五千密達立方大方石八萬密達立方柏油四萬加倫松香柏油七萬加倫水門汀六千桶（每桶一百七十一啓羅）五金竹件各項貨料用數不能預定以上所開不過大約而已如願承包請至本局工程部總工程師處取閱詳章標信封固加蓋火漆印寫明承包何種貨料投本局總辦處並須隨帶押標銀念五兩及各種貨樣限十二月八號禮拜五午刻截止標價高下本局自有權衡 總辦電上達啓 ZA 7020

上海法公董局廣告

本局現欲招人承包西歷一千九百廿三年份應用各種燃料約需東京白煤二百五十噸頭號砟子煤三百六十噸二號砟子煤一千噸打鐵煤六十噸熟煤二百五十噸木柴四千五百擔以上均係約數隨時送本界各機關應用欲知詳章可至本局總辦處詢問標信封固加蓋火漆印投本局總辦處隨帶押標銀念五兩及各種貨樣限十二月八號禮拜五午刻截止標價高下本局自有權衡 總辦電上達啓 ZA 7019

上海法公董局招人投標廣告

本局現欲招人包辦西歷一千九百廿三年份本界監獄犯人糧食每季約需糙米三百担猪肉二千磅鹽魚八百磅鹽三百磅油一百磅蔬菜三十担茶葉廿磅赤豆十担黃豆四十担麥廿担每担計重一百三十三磅三分三以上所開均係約數包辦一季半年或全年均可承包幾月標信須詳明欲知詳章可至本界捕房總巡處詢問需用之物將來隨時由總巡簽單送往華立路監獄應用賬目每月清結標信封固加蓋火漆印投本局總辦處隨帶押標銀廿五兩除猪肉鹽魚外均須隨帶貨樣限十二月十五號午刻截止標價高下本局自有權衡 總辦電上達啓 ZA 7918

創辦麵粉廠者鑒

敝行經理美國施伯勞華特倫名廠所造各種磨麵粉機早已馳名中外在華各麵粉廠購用該廠機器者亦均成效卓著並經本行聘請夙負聲望之機器專家洋工程師海利生君常川駐行代客籌劃一切創辦事宜靡不盡善盡美如蒙 賜顧無任竭誠歡迎之至 上海安利英行啓 分行 廣東 重慶 香港 天津 漢口 牛莊 A 5302

新建洋房餘屋召租

本所於英租界愛多亞路棋盤街東首特建新屋除自用市場及各科辦事室經紀人房間外所有四樓五樓餘屋出租建築精美備有電梯電燈水汀冷熱水管等零租悉聽租客便有意租借者請至愛多亞路十九號本所總務科接洽 紗布交易所啓 ZA 7021

上海證券物品交易所經紀人公會通告

逕啓者本所股和解一案已代用務分規經售出一部份及息金共計得價洋四萬零零三十三元零並將收到除公債項下洋四萬元一併先行分派以上所得宗每股各應派洋六角五分業經委員會決定於十一月二十七日起分別發給凡執有本所股和解派欵證據者屆時請向本所場務科領取爲荷 ZA 7913

美呂仁記烟公司緊要啓事

害本公司營業上之權利者當隨時延請代表律師依法解決誠恐各界再有受欺用特登報通告

啓者本公司自製象牌小雪茄烟發生冒牌一案現由敝主吳象年委託牛門大律師辦理業蒙公堂將寶山路義品里三百零六號假冒犯沈阿章判定監禁西牢四個月並將偽貨一律銷燬其餘同犯尚待弋獲時從嚴追究嗣後如有假冒象牌商標及侵

中華民國十一年十一月 日 美租界東有恒路轉華里 ZA 7042

王榮昌啓事

滙通電料行係鄙人創設於壬子年姚君豫源於次年始行附股今報載揚歸生遺產事有涉及開設敝行之語恐滋誤會特此聲明 甲A 7006

英國紡紗機器出售

啓者敝行現貨英國新紡紗機器一萬錠子完全三十支紡每錠子破格之大廉價上海銀念二兩上海交貨進口關稅在內如有欲意承購者請來 北京路十七號三嘉洋行面議可也特此廣告 A 6609

通易信託公司遷移廣告

本公司現因原有房屋不敷應用於本月二十六日即夏歷十月初八日遷移北京路山東路西一二七一號照常營業特此廣告

總經理黃溯初 副經理錢才甫 周守良謹啓 戊A 5279

電話 董事室中央七六一四 經理室中央四○○二 營業室中央六○一六 電報掛號 中文二四九六 英文 Tunyitruco

通易信託公司銀行部通滙廣告

本公司現爲流通各地金融活動各界資金起見特與國內殷實行號訂立滙兌合同代理收解滙水克己手續迅便謹將通滙地點分列如左

北京 江蘇（蘇州 常州 松江 南京 下關 無錫 鎮江 通州 徐州 揚州） 浙江（杭州 紹興 寧波 嘉興 湖州 溫州） 福建（福州） 江西（南昌 九江） 湖北（漢口 武昌） 河南（開封） 山東（濟南） 直隸（天津） 陝西（西安） 四川（成都 重慶） 雲南（雲南） 貴州（貴陽） 廣東（廣州 香港 汕頭 瓊州） 東三省（奉天 營口 哈爾濱）

本公司地址 上海北京路山東路西一二七一號 營業時間上午九點至十二點下午十二點半至五點 電話董事室中央七六一四 經理室中央四○○二 營業室中央六○一六 電報掛號中文二四九六 英文 Tungitruco 總經理黃溯初 副經理錢才甫 周守良謹啓

鎮江沙少堂內外男婦幼喉花柳等科名醫回滬

現仍應診 掛號處假先施公司西隔壁民康里三百三十五號照常 甲A 7067

介紹名醫王博謙

王君博謙爲浙江名孝廉客滬多年與滬人士大半皆熟稔然人但知其長於文學而不知其尤精於醫學也王君於醫學寢饋於其中者已二十年居常爲人視診應手輒效茲以同人之請出而問世敬告病家勿交臂失之醫寓在北泥城橋永吉里二百六十七號門診上午九鐘起十一鐘止發願濟世不收診費但拔號者酌量收費出診四元車資在外

沈蘊石 關絅之 聶榕卿 朱葆珊 姚紫若 周金箴 虞洽卿 袁履登 黃磋玖同啓

徐樹錚著 建國詮真

酬金五百元

此書爲徐氏經國之謨內容分述國體 民俗 市鄉 教養 軍政 財政 工藝 商業 論等二十五篇共一百零四節社會國家之 …… 角期滿仍售原價全國各界有志研究者 …… 意見凡讀此書者有將書中所述各節改正其計劃 …… 百元詳細辦法備載書中各地書坊均有代售

上海棋盤街 公民書局 發行

上海公共會審公廨

爲顧敬齋遺產事案據顧王氏代表葛福萊律師狀稱伊夫顧敬齋於民國五年七月初五日身故身後遺產歸伊六子一孫七房分受業於民國六年正月及民國八年十月由顧王氏暨顧洪氏邀同親族兩次監同立分產合同茲再請求堂諭宣佈上述所立遺產合同按照該合同內六子一孫各人各有個人應得之分受之產該遺產債務祇有其個人名下一部份遺產可以抵償不能以遺產全體任何價個人一有爲此准予登報通布仰諸色人等一體知悉此諭

照此諭 中華民國十一年十一月二十五日 ZB 7910

敬謝

浙江壬戌水災籌振會會長 盧永祥 張載陽 理事長 副理事長 金百順

姚清君捐助振欵洋一千元
胡肇汀君捐助振欵洋一千元

駐滬紹屬水災籌振會謹謝

浙省水災紹屬最重嚴冬迫近衣被缺乏乞賜棉衣大小衣被不拘多寡一律歡迎 收件處 本事務所 中國銀行 中央信託公司 永豐 安裕 怡大 泰承 （北市）（南市）

湯餅助振

前月鄙人生孫承諸戚友惠賜湯餅洋二百元連同禮洋一百零八元一併移助紹台災振爲諸君造福惟希 鑒察 黃慶瀾啓 甲A 6940

上海同善分社緊要廣告

本社章程由北京總社規定頒行各省從無在外募捐情事近據社員報告竟有某某冒名假云聞該商亦甚係他爲數尚微姑寬既往惟此事與本社名譽有關未便隱忍特登報廣告各界如見人勸募分文均屬假冒切勿受其哄騙一面請即通知本社俾得指控法庭按律懲治諸希公鑒 ZA 0993

敬謝永年賠欵

啓者先嚴馬公錦堂會在九江永年分公司保壽險洋一千五百元不幸本年八月二日因潯亂失足落水身故比報九江經理鄭逢三君當蒙調查確實轉報南京洋總理賴安仁君即將賠欵洋一千五百元如數給領絲毫無少足見該公司誠實可靠用特登報鳴謝 九江馬康霖啓 ZA 7898

旅滬台屬水災急振會乞振

台屬夏秋以來迭遭風水百災田廬人畜蕩沒無算災情奇重子遺之民既無衣食又乏棲所輾轉待斃伏乞諸大善士慨解義囊協力拯救無任感盼 名譽會長屈映光 …… 事務所法租界民國路自來火東街四四二號 甲A 6793

寒風刺骨代浙省災民乞振 華洋義振會謹啓

華洋義振會敬謝 新聞報館捐助洋一百二十六元
華洋義振會敬謝 蕪湖衛康丞君之夫人王品宜女士四秩榮慶將逐年積蓄捐助洋一百元
華洋義振會敬謝 嚴藻南堂捐助洋一百元
華洋義振會敬謝 黃定柱君捐助洋四十元
華洋義振會敬謝 錢邱氏太太三十榮慶將積蓄捐助洋二十元

新開 織成綢緞局 擇於陰曆十月十五日 陽曆十二月五日 開幕

上海英大馬路石路口○馬玉山公司舖面○ 電話中央九百四十四號

本局係江浙著名震華光華等廠及桂記春記等綢緞批發莊所聯合組織而成○○○無美不備○○○富有綾羅綢緞○○○增選別致既極精良定價尤爲公道○○○各界惠顧○○○極表歡迎○○ ZA 7922

請客須以大前門香烟待之誼

大前門香烟係最先在中國製造之上等香烟

文藝公司開幕紀念

大減價廿八天 十二月四日起

本公司專運環球貨物中華土產百貨俱備選擇精良定價公道現已建築工竣定於陽歷十二月四日開幕大減價廿八天表示歡迎微意如蒙各界惠顧請移玉至北四川路六十九至七十二號（近靶子路口）無任榮幸 CA 1995

多情英雄

破天荒……空前絕作……影戲界之明星……全部八大本

多情英雄一劇。自有影戲以來。從未見過如此好戲。可以稱得空前之絕作。中有離離奇奇之情節。有千千萬萬之危險。有纏纏綿綿之愛情。有凜凜烈烈之養氣。有實實在在之事理。有風風雨雨之景色。有曖曖潔潔之積雪。有轟轟烈烈之野火。有奔騰澎湃之流水。以上皆劇中之特色。更非人力所能爲。完全出之以天然。其中最有精采者。爲加拿大萬山叢疊之中。人跡罕到之處。有空山獨居。父女二人。以射獵度活。父因案牽涉。被官廳捕去。彼十五女郎。駕一葉扁舟。追隨在狂流急湍之中。山洪暴發。奔騰入海。舟在其上。一瀉千里。迅提若飛矢。且到處皆巉巉岩石。舟果觸之。立即毀滅。奇危極險。無可形容。並須經過一處旋渦。名曰鬼潭。雖飛鳥亦不敢飛渡。而女郎冒險急進。全無怯色。伊父從山巔望見。由千丈峭壁。一躍而下。自上而墜。越時一分鐘。始達於水面。其高可知。令人見之。無不驚膽欲碎。搖舌不下者矣。其時間自春徂冬。深山中之春花秋月。四季景色。並美麗無比。惟冬季之雪。積至一丈有餘。益覺皎潔可愛。戀戀難捨。其最觸目者。則將野燒之火。高原平地。到處皆火。熊熊火光。直透天空。森林野草。同時並燃。潛伏之獅虎。狂竄突奔。趨避無所。幾十里之內。叢爲火窟。一時天日變色。河流爲沸。誠人世間未有之奇觀。其時女父已死。惟此可憐之孤女。在家破人亡之時。復遭無情之天災。以嬌弱之軀。而與烈火激戰。凡我觀客。同具此心。幾欲攙臂血起。援孤女出熱火沸水之中。登諸袒席之上。竟有多情之英雄。代君爲之矣。其語情也。以女郎生長空山之中。惟與老父相依爲命。何會與男子交際。幾不知情愛爲何物。遇一糾糾之英雄。生平未嘗與女子接譚者。無意之中。不然而然。發生天然之情愛。綿綿此情。雖有生花之筆。恐不能描摩盡致也。全劇八大本。計二千八百餘尺。准禮拜一即十一月念七號起。日夜開演。連演七日七夜。務請各界諸君。提早定座。毋抱向隅。日戲午後五點半鐘起。夜戲九點一刻起。價目。日戲樓上一元。樓下六角。夜戲。樓上一元五角。樓下一元。定座處四川路羅辦臣琴行。北四川路五十二號。

愛普廬影戲院 乙A 7907

上海三友實業社有限公司特設廉價部

本公司製造各種棉織品物美價廉久蒙各界贊許茲爲推銷積存與優待顧客起見特設廉價部陳列各貨均標明原價與廉價任憑揀選誠爲難得機會凡欲購備務請早臨遲恐存貨已盡不能應命有負盛情也 南京路門市部在石路西首 四川路門市部在四川路橋北堍 ZA 7930

上海南京路 裕昌祥呢絨洋貨大減價廣告

謹啓者本號開設年久信用卓著平時貨真價廉向不隨便減價深知茲因到貨擁擠又近冬節特自即日起舉行大減價一月一應貨品莫不從廉取值天時嚴寒欲置辦呢絨衣料者幸請光臨 ZA 7924

常州紡織公司啓事

敝公司於民國八年八月向大生公司訂購紗機一萬二千錠計全價七萬一千一百二十二鎊今計先後提到紗機八千錠付過英金五萬五千二百七十一鎊就上項已提機器及已付之款按照合同第二條結算應付該公司英金五萬五千三百十六鎊相差不到百鎊至未提之紗機四千錠本年三月六日接英京來電敝公司機器早經出廠而該公司藉口欠繳該項遞將原機移付他廠敝公司已經去函聲明損失正待解決該公司近又登報廣告謂敝公司結欠鉅款云云合同及賬簿收據俱在孰是孰非自有最後評判何得離開合同違背事實淆惑聽聞除再函該公司詰問外特行登報聲明 ZA 7911

巴和律師代表民國競賣場清理處召集股東會通告

今訂於陽歷本月念三日午後二時假座法大馬路浮橋開股東大會報告經過情形共商結束辦法務請各股東屆時到會並請於二十一日起持股票至本事務所簽名領取入場券爲荷特此通告

輪船招商局股東維持會成立通告

報載交通部忽有呈請查辦本公司之舉事出非常關係公司安危大局凡我股東亟應集合討論並籌正當辦法茲已組織股東維持會於本月十八日開會成立事務所設南京路生大銀行二層樓應請本局股東各持股票或息摺於每日午後二時至五時來所掛號共策進行是爲至要

輪船招商局股東維持會謹啓　5231 戊A

中華國民製糖有限公司第十三號公告

查本公司董事會經於十月十三日公決照章分派股息現正將發息手續趕速辦理俟辦妥後再行定期公布惟查各股東中未換正式股票者尚有不之人更有未填送印鑑者殊與辦理發息手續不無窒礙用特登報公告希速來換領正式股票其未填印鑑者並即塡送爲幸　乙A7859

中華國民製糖公司董事桑鐵珊先生 曹讓之 股東聯合會鑒

近閱報端載有貴會及桑曹二君通告鄙人等均係股東當經同赴公司查詢原委並取閱董事會議決錄及各種關係文件皆坦白相示毫無詭秘藉知貴會及桑曹二君歷次通告均與事實不符查公司議事錄曹君於九月十八日第十四次董事會議對於德機已簽予贊成桑君於表決購機建廠時亦親筆書出意見謂如簽機器合同必須顧事簽字銀行作保請鈞諗延核定等語桑君爲主席既以核定之權付諸總協理況經多數通過後於桑君之意見又已完全辦到均不應別持異議今忽登報反詰其何以自解今當日之簽字贊可耶近來公司蓄存積極進行股本保存妥當並無何等危險本無組織股東聯合會之必要今貴會組織既未標出主名而入會股東姓氏股數亦未宣布如果未會親往公司調查眞相任意登報攻訐將來公司因此發生影響究應何人負責竊思本股東投資踴躍原期早日觀成今事已經年始定機器又復爭持尤非股東所樂中國糖業一線生機都繫於此倘再存心破壞事敗垂成貽笑外人諸公不爲股東血本計獨不爲個人名譽計乎所望化除私見務底於成敢進忠言諸希亮察

股東 章亦天 詹公利 萬武 李君實 吳炒初 張厚培 陳照隆 孫秉臣 徐麗川 羅君尖 舒子衡 詹哲彥 楊四知 楊季鼎啓　乙A7814

自稱中華國民製糖公司股東會者鑒

頃閱公等所登廣告斷斷以閱看議決錄爲辨論查購機合同未經董會通過證據已明無庸多贅然本會同人之意以爲此尚係手續問題而非根本問題何謂根本問題則購機合同之內容條件是否妥協是也蓋以將來營業之勝敗全繫於機器之是否適用而機器之是否適用全繫於合同條件之是否妥協此乃公司之命脈所關我股東所萬難膜視者也所於本會股東之意並非反對公司之定購機器且於合同何種機器何廠之機器亦只求價廉適用並無何種成見今公司當局竟不俟董會通過遽行簽訂購機合同而合同之內容條件至何處交貨交貨期限若干時日到貨及工程若干如何堅固便利如何省煤如何省工用何種建築萬一機器不能按照預算辦法該廠如何擔保保家係何國銀行股東等痛癢相關急欲知悉所種內容條件果否妥協豈有公司當局諱莫如深不容股東過問之理本會致函公司請將合同宣布以明心迹今乃秘不宣布竟絕不顧問且細譯所登廣告似係公司辦事人口吻而非股東口吻同人等實大惑不解至謂本會既身爲股東何以一經公司准閱議決錄即爲滿意引以爲榮而於致命傷之購機合同竟絕不顧問且本會中有承認書及名簿可查戶數極繁亦無宣布之必要也

中華國民製糖公司股東聯合會啓　7917乙A

中華國民製糖公司董事會台鑒

近閱報知貴處與糖公司爲機事互有辯難同人所營糖業經驗頗多痛吾國購入外糖每年漏巵之巨故於糖公司之附股獨多愛護亦獨深據同人親往公司調查所得平心而論購機既經董事會通過筆錄具在斷難隨事贊同事後反汗德機價廉物美同人極表贊同公司成立年餘今始定機已嫌遲若俟收第二期股款後再辦不獨遲延時日損失據處現第一期股款本爲購機建廠之用一事未辦復收二期大非股東之所樂聞同人意見以購機係屬常務本可聽總協理主持況復由董事會之通過更已不生問題至謂須通過股東會不獨遲徵各國無此先例尚一之久議不決罕情瓦解流弊所至尤不忍言至合同一節同人業已過目頗覺安善但以有不能公布者蓋該合約照例有不許第三者知悉之種種製造發明權萬一洩漏必爲人模仿與公司營業前途影響必巨總之貴處種種主張揆之法律事實人情均嫌未合請即從此銷聲否則責任攸歸同人亦不忍坐視也司條例上苦乏根據而人不敢遵法承認合併聲明

中華國民製糖公司股東 宗義堂 南北糖業代表 胡鑑人 徐翼青 程東屏 啓　乙A7032

中華國民製糖公司董事會台鑒

貴公司招股時任意變更股本定額此則失信用於前今董事會又互鬧意見則實業前途堪深浩歎鄙人等前認之股份決不續繳解前函不獲一覆用特登報聲明

朱斐章 楊壽記 李秀崧 陳榮元 俞益璋 楊榮鈞 程廷崧 程兆本 啓　甲A5007

通易銀行召集第二屆股東常會公告

本行定於十二月十七日即夏曆十月二十九日星期日下午二時在上海愛多亞路三十六號本行三層樓開第二屆股東常會報告帳略並商決一切自十二月四日即夏曆十月十六日上午九時起至開會前一時止請攜帶股票至本行總管理處換取入場券等件以便到會屆時務乞蒞臨爲盼再自十一月十八日起停止股票過戶合併聲明　乙A7760

重慶嘉利公司各股東鑒

啓者嘉利公司因集股困難停止進行現在結束期間凡從前已繳股本各股東務希於舊曆十二月十五日以前親持付款收據及此票到渝嘉利公司清理處接洽以資結束如有因事不能親到者請派代理人執持收據股票前來但須函知清理處以備查核倘逾期不到則前給收據股票概作無效事關收束幸勿自誤此啓

嘉利公司清理處任國安啓　乙A7826

中華民國十一年一千萬圓八釐短期公債發行號碼

爲通告事查中國政府前將一千萬元八厘公債之還本付息基金委由本總稅務司管理其一切辦法與七年短期公債同樣辦理業經登報通告在案現在該項正式債票已經印就凡持有該項公債臨時收據可向中國銀行掉換正式債票發行號碼公布如左

萬圓票自〇〇〇〇一號起至〇〇二〇〇號止　千圓票自〇〇〇〇一號起至〇〇六〇〇〇號止　百圓票自〇〇〇〇一號起至〇〇二〇〇〇號止

以上各債票當經內國公債局審計院中國銀行之代表及總稅務司等公同覆核無誤並將印刷該項債票原版同時監視燬銷特此通告

總稅務司安格聯　戊A5260

敬謝親友

謹啓者不孝等爲先嚴如恭治喪荷蒙親友賜唁隆施光賜吊唁發紼之日復承躬臨執紼雲情高誼哀感莫名謹達謝忱伏維矜鑒

承重孫董元煥 孤哀子曾材 曾楷 曾模 曾柱 曾棣 泣血稽顙　A甲7050

訃不週

棋楨侍奉無狀禍延顯考麥府君痛於今民國十一年壬戌八月初九日巳時壽終滬寓正寢享壽五十七歲不孝棋楨親視含殮遵禮成服茲諏於陰歷十月初七日家祭申刻成主初八日領帖午刻舉殯恐計不週特再登報訃告伏乞矜鑒

棘人麥棋楨 棋梓 棋材 泣血謹白 喪居西門外中華路番裕里　甲A7832

懸賞緝拿盛根林

鄙人前因陳功記控盛根林一案當由法公堂着令交保乃由鄙人投案作保不料事後隱匿無蹤茲於本月十五日奉公堂面諭着令登報懸賞限於十五日內當即盡力查獲如有人將盛根林拿獲送案者賞洋一百元儲洋以待決不食言

農復律師代表楊明德啓　A7472

永昌竹行改組加記聲明

本號前股東龔慎記徐佩記彭信記等均於本年八月份與永昌竹行脫離股東關係所有股本除餘亦已如數提去茲另由新股東添資改組加立興記總綢業除永昌本年八月份前應該之欵已如數清訖外其應收賬欵完全歸入興記名下與龔慎記等三股東無涉特此聲明　乙A7871

上海游民工廠啓事

本工廠自前護軍使提倡以來蒙何護軍使繼續維持業於本年雙十節正式開幕出品如橡皮毯玩具等項製作精良已具發達氣象各界參觀僉承謬許惟是一切經費從前幸賴慈善捐助現在慈善券亦限停止本工廠拓地建築需款浩繁支出遞增收入若不設法籌款不但借墊之欵無法歸償即目前固有之現狀維持亦殊不易值此連年荒歉江浙又值巨災失業游民愈集愈衆茲承各界熱心創議即以本工廠全部產業爲担保品籌募基金一百萬元呈由淞滬護軍使核准咨部備案舉辦一種基金債券仿儲蓄會辦法分期籌募除提給優先獎金外年發息金定期還本並可酌分紅利於提倡工業之中寓獎勵儲蓄之意核諸法律倂合兩無抵觸伏乞各界鑒原共賜提攜無任感禱除詳細章程另由總經募處公布外謹此奉啓　戊A5206

徐喬笙啓事

鄙人組織遠東飯店辱承親友台愛介紹人才薦書盈尺披閱之下覺得都爲幹才第人浮於事苦難如數安插顧此失彼顯分爾親吾疏且本籌備處辦事以來都從公開主義職員一項亦訂章招請以昭大公致負盛意抱歉殊深務乞原情恕宥爲禱謹啓

招請職員

本公司籌備以來諸事大都就緒職員一項亦屬要務理宜未雨綢繆免得臨渴掘井然而薦書汗牛投函亦復充棟苦於位置有限勢難一一應命其中有效法毛遂者有借重背景者同人等既礙情面難卻復恐遺珠致憾酌情擬理特訂條約數則限於篇幅不能詳細披露願就是項職司者請於每日午後四時至七時至本籌備處面洽一切但須附帶自寫華文履歷書一通以資甄別如書法惡劣計算乏術經歷缺少及年逾四十者幸勿嘗試以免跋涉此啓

上海遠東飯店股份有限公司籌備處啓　地址上海天潼路四百六十三號　電話北三五二七號　戊A5274

揚州鹽務稽核分所建造西式辦公樓房招工投標廣告

本分所擬於揚州城內建造西式辦公樓房上下二層共二十間特行招工投標凡各埠有經驗之包工行家願意承包此項工程者務儘陽曆本年十二月二十日以前來揚接洽檢具詳細圖說估價投標俟投標合用再行訂立合同但本分所對於建造費最廉之標或他項之標不必一定取用與凡繪圖及因投標耗去之各費概不給付本分所合併聲明

揚州鹽務稽核分所 北京總所令特告　戊A5170

賞格

浦東御界橋南滙縣境張少泉家於舊曆九月三十夜十時許突來本外口音盜匪三四十人明火執仗撞門入內劫去金銀首飾銀洋約計二千餘金除報縣密拿外無論何人如能拿獲正盜每名賞洋五十元人贓並獲者賞洋一百元人贓全獲者賞洋二百元知風報信因而拿獲者賞洋五十元貯洋以待決不食言

通訊處浦東御界橋鎮東首　甲A7814

中國紡織交易所發還股款通告

本所遵奉部省勸令停辦業經開會由監察人查核各項帳款多數議決解散現計每股應發還規元六兩零一分二釐定於舊曆本月十六日起至月底止請各股東隨帶股據於每日上午九時至十二時下午二時至四時至英大馬路民樂里D三十三號門牌三層樓本所會計科領取以資結束此佈　乙A7925

上海公共會審公廨爲天成綢緞莊禮券事公告

案據上海天成綢緞莊清理人楊秋帆張吟秋等禀稱該莊在中華民國九年二月十九日清理之前曾發行禮券並於清理期內登報通告執有該券之人向該莊換取貨物而該券尚有未換取者請爲諭准該券如在今年陰曆十月底以前仍不向該莊換取貨欵作爲無效等詞前來爲此公告執有該券之人速向該莊換取貨欵如至本年陰曆十月底仍不向該莊換取貨欵應准拋棄權利應准清理人等之請該券概作無效特此公告

中華民國十一年十一月　日　CA1648

天成綢緞莊收回禮券處

上海英租界天津路福綏里七十三號庚源號張吟秋　甲A6963

湯應嵩 吳文濬 律師代表漢滬債權團通告

查常州紡織公司計欠中華匯業銀行漢滬債權團花欵規銀二十四萬七千六百餘兩內有曾交富華銀行本票者並蓋有常州紗廠圖章者到期均不照付業經委任代表催告正向交涉頃聞有出盤出租之說但無論何人承受須先與漢滬債權團接洽清付花欵倘未清了遽行承受則係承認債務此項花欵銀二十四萬七千六百餘兩應由承受人負責代償特登申新兩報代表通告

事務所上海小南門外南倉街彭城里十八號南市電話二七〇　老西門外斜橋北義衖三號南市電話第二十九號　乙A

律師張一鵬代表上海新華銀行爲對於常州紡織公司設定抵當權事

據上海新華銀行稱上年六月三十日常州紡織公司以該廠房屋地基英機紗錠及電機等向上海無錫常州南京等處各銀行抵借洋五十萬元推定上海新華銀行爲代表銀行於同年六月三十日九月十日將借欵全數交清該公司亦附具產業清單地契紗錠及電機等件經代表銀行分呈省長公署實業廳署武進縣知事署備案並經該銀行等完全執管本律師應亟證明登報公告敬祈各界鑒察爲幸　戊A5243

穆安素律師代表華孚銀行上海分行爲清理事展期通告

啓者本律師爲華孚銀行上海分行清理賬目事業經登報聲明凡人欠各欵曾定十一月十七號爲報告截止期限現因外埠有路遠不及報告者爲特展期一禮拜限至十一月廿四號爲止如於期內再不來報告繳欵者欠人之欵即作無效人欠之欵定即訴追幸勿自悞特此通告　乙A7832

羅傑律師聲明分手

羅傑律師現與海思克律師雙方協議於本年十二月一號分手除清理賬目外於是日起脫離關係海思克律師仍在圓明園路十一號照常辦公其電話號碼仍舊中央三百五十三及三百五十四號羅傑律師則另行組織法律事務所於九江路二號半即花旗銀行第三層樓上於本年十二月一號開始辦公　7065甲A

招商局廣大快輪准本月初九日即禮拜一晚開往香港廣東

本輪賬房陳南屏謹啟　乙A7789

三北公司寧興快輪初九日禮拜一開往福州

本輪賬房林傳芳啓

太古行通州輪船准於十月初十日夜開往威海烟台天津

船泊法租界太古碼頭　通州輪船賬房謹啟　甲A7057

上海慎信公司有限公司廣告

廣豐烟葉公所

本公司設在二洋涇橋春江里口專營廣豐烟葉貨物衆多各色俱備並附設客貨聚集任憑選擇倘蒙賜顧價目克己以表歡迎　甲A7005

上海五馬路善堂宏興鞋帽莊正式開張大放盤一月

本號交易以來荷蒙各界顧客贊許不勝歡迎之至茲擇於十月初七日正式開張

新出花呢鞋四元　蜜蜂牌毛絨鞋二元四角　和豐牌直貢呢鞋一元八角　呢帽皮帽每頂減價五角　其餘花色繁多不及細載一律減價出售

上海農商銀行發行鈔票廣告

本行發行鈔票業經財政部幣制局會核准在案此項鈔票現已陸續印齊計分一元五元十元五十元一百元五種本京津漢各行業經發行本行定於陽曆十二月一日開始發行凡對於完糧納稅郵電等費一律通用特此廣告　乙A7822

浙江地方實業銀行儲蓄廣告

本銀行附設儲蓄部業已六載辦理各種儲蓄存款利息優厚夙荷各界信任茲爲鼓勵個人儲蓄起見定期存款特別提增利率存欵自六厘起逐步增至最高年息一分一釐

每月存洋四元十五年後可得洋一千元　六角特種存欵一次繳二百九十五元十五年後可得洋一千元　每月存洋一元十五年後可得洋五百零五元　有志儲蓄者盍興乎來即寄印有各種細則函索

杭行 杭州三元坊 電話經理室一五六 營業室一五三　申行 漢口路十四號（即三馬路江西路口）電話經理室中央七一三〇 各部辦事室中央七一二二四號　漢行 漢口太平街　海行 浙江海門　蘭行 蘭谿東門　A4923

新華儲蓄銀行廣告

本銀行於民國三年創辦資本總額五百萬元公積金六十六萬餘元專辦儲蓄業務收受政府委託辦理特種儲蓄事項其種類分列於下

活期存欵　定期存款　抵押放款　貼現放欵　公共儲金　四季儲金　各處匯兌　分類儲蓄　流通儲券　兌換貨幣　收解欵項　買賣證券

總行 北京前門外廊房頭條 電話南局一一八　分行 天津法租界中街 電話四零四八　上海天津路仁里 電話中央四七一四　8005

教育
職業教育眞義 一册九角
義務教育之商權 一册一角
世界教育狀況 布面一册一元四角 紙面二册一元
特別教育 一册五角
商務印書館發行

商務印書館繼續徵集各省區特別教材 本年十二月截止
本館前徵集各省區特別教材承各地熱心同志紛紛調査寄稿至爲感荷業已分別審閱薄具酬報照原開通訊地址直接寄上但遠僻地方關係尤鉅而投稿較少且有函囑展期以便詳密調査者自當贊同此意茲特繼續徵集至陽曆十二月爲止務祈遠近諸君源源寄稿不勝企禱之至倘有對於編輯小學教科書之具體計畫及精要教材賜敎一幷歡迎
徵集門類
1 地方史 以未見於志書者爲限
2 地理 以未見於志書者爲限
3 風俗
4 動植礦及其他物產特種工業等
5 人民生活狀況
6 有益於兒童身心之舊遊戲法及歌謠故事
徵集酬報
甲 現金最多五十元
乙 本館十足書券最多三十元
丙 本館教育雜誌一年或半年
調査表格附載本年第二期教育雜誌內

上海中華書局特設廉價部
本局總店自卽日起將略有汚中西書籍屏聯堂幅以及文具儀器等特別廉價照原價一折至六折不等種類繁多逐日更換陳列地點在棋盤街四馬路轉角敝局新店樓下 (平194)

上海亞東圖書館十年紀念廣告地位
(1)截止期本埠陽歷十二月十七號，外埠十二月底。
(2)本版的，原售八折，今售六折；北大的，原售實價，今售九折。
(3)買書一部，贈精印十二年日曆和書簽各一張。

代表一個時代的精神的文學
加新式標點符號分段的
三版 水滸 洋裝兩冊二元二角 平裝四冊一元八角
再版 紅樓夢 洋裝三冊四元二角 平裝六冊三元三角
四版 儒林外史 洋裝一冊一元六角 平裝兩冊一元三角
新出 古本西遊記 洋裝兩冊三元二角 平裝四冊二元五角
三國演義 洋裝兩冊二元八角 平裝四冊二元二角
全有胡適之先生的考證，傳敘，或年譜。有的有錢玄同先生的敘。有的有陳獨秀先生的敘。
原售八折，今售六折
(紀17)

明版影印 王氏書畫苑 發售預約
本書係明弇州山人王世貞與其友王孟起詹景鳳合輯由藏書家處覓得原本特爲影印以供國人之硏究發售預約以來銷數頗巨預約期限本定陰歷九月截止十月底出書預約定額已滿茲因各地紛紛函請展期本局情不可卻特再展期二十天至十月二十日爲止準月底出書一爲顧全本局名譽二爲報答諸君要求之雅意
全書三十二冊．分裝四函．定價二十八元．預約十四元．外埠函購．另加寄費一元．與書價一併付下．當將預約執證先行奉上．一候出書．再行奉寄．
上海泰東圖書局出版 各大書局均有代售 2321A丁

女子法政講習所 國交補習課 開課展期
本校原定十二月一日開始授課茲因校務主任徐季龍先生臨時離滬展期一月定十二年一月四日開學所有考取諸生屆時來校上課尙有餘額凡有志願學者希於開課前來所報名候考章程函索卽寄 校址愛多亞路修德里一衖隔壁 丁一千二百九十八號 甲A7063

時評

內閣改組說 （冷）

羅方待審。王顧已辭職。高將代理。餘以次長代部。是不啻一部分內閣之改組也。是內閣風潮之結果也。然此次閣潮。如爲排斥外交系而生。則如此結果。可以暫安。如爲保洛派之暗鬬而生。則高孫尙在。仍不能一朝安也。

試以近日各軍人通電以觀。雖以專就奧欵爲言。亦專注羅氏爲的。非但不及高孫。幷不及王顧。於洛吳更無所關涉。然其同聲相應之派別。固已示人以疆界之分。一則已有取瑟而歌之意。一則必生狐悲兎死之心。故謂此案之僅及於羅或僅及於外交一系。恐未必若是之狹義也。

國內專電

●北京電 今日閣議、王顧不到、未開成、閣員赴居仁堂會議、決准王辭、高凌霨兼代卽下令、（二十五日下午四鐘）

●北京電 曹漾電重組特別法庭、或移轉審訊、電中某議長送保、由王毓芝拍、中間關涉王寵惠一層、保刪去、僅對羅打擊、末有凡我袍澤共抒讜論、意在喚起電報戰爭、但吳號電、言黎違法、亦保方所喜、似曹辦前半段擊羅、吳辦後半段責黎、保洛雖別調、均之與保有利、（二十五日下午二鐘）

●北京電 二十三安利洋行將八萬鎊之折價及分滙種種單據十張送財部、以完手續、使館界對曹漾電譯出、僉謂、僅閱衆院查辦案、未看列次展期合同、幷謂、此事府院保洛及衆院均不自知違法、卽法庭受理、亦不合法、謂現在爲非法時期之中國、（二十五日下午二鐘）

●北京電 吳覆黎敬（二十四）電、羅案既交法庭、聽候起訴、自有水落石出、徒以總統手續有誤、辱愛奉聞、初非敢含蓄責備、及另有何種作用、今曹仲帥既有主張、佩夙抱擁護總統服從仲帥爲志、故對該案靜待法庭辦理、恐有誤會、用曝微忱、（二十五日下午七鐘）

●北京電 昨衆院印刷曹漾電、分送各界及記者、各界對羅案合同、實有非議、又王承斌已根據曹錕電來一強硬電報、爲景濂壯氣、

●北京電 今日天安門到有服裝整齊公民數百、高呼排斥王羅孫高、並攻擊某報傳單、指揮者爲帝制派某、（二十五日下午七鐘）

●北京電 田中玉催王正廷早日赴魯、籌備接收青島事項、

●北京電 今日（二十五）魯案一部開四十五次會議、電報收發日文、中委提出新案、日委尙須考慮、海底電日委修正案、中委允研究答覆、土地問題、日委仍提永租權及租期五十年之意、中委力駁、未解決、

●北京電 外交團息、魯案會議、日本於此緊要關頭、注全力抗爭、未決事項、有七八項之多、交涉甚艱、而政潮實予以機會、（二十四日下午八鐘）

●北京電 日使抗議、閩當局勒令鹽稅解交財廳、並拘留分所經理、有碍外人利益、請速制止、

●北京電 英比兩使以黃河新橋合同修改各點未決、催政府與英比公司代表議結、（二十五日下午二鐘）

●北京電 日使照會、催古河電料會社到期借欵、（二十五日下午二鐘）

●北京電 謝遠涵由洛返京、

●北京電 徐謙昨來京、今日講演救國、（二十五日下午二鐘）

●北京電 馬玉山將與外商簽訂購機建廠合同送部、（二十五日下午二鐘）

●北京電 高恩洪電曹錕、口北鎭守使副官劉聯甲、運煤九十噸不給價、查煤爲普通燃料、並非軍用、未便塡用乙種執照、且未照今夏所定通融辦法、與定章不合、請轉飭補繳、（二十五日上午十鐘）

●北京電 高又電曹吳、十一師軍隊北上、業經運竣、隴海路係借欵建築、所有行車等事、槪歸洋工程司主持、各項運例、須用甲種執照、交納半價現欵、方能備車、卽一時未能付現、亦應陸軍部出函擔保償還、不能備車、請電商陸軍擔保函達本部方允辦理、（二十五日上午十鐘）

●北京電 吳日前語某京員云、予擁護曹使、始終如一、所希望者、憲法頒布後之總統或副座、今津派不察國內情形、一味推戴、若爲曹使事業設想、似以先領副座爲宜、民國副座氣運咸佳、苟以正座爲鵠、恐海內政敵羣將集矢於曹使、殊非愛護之道、予將垂涕陳情、

●北京電 外息、洛吳派高某、與浙盧派石某在滬接洽國事、可望漸趨一致、又聞洛陽由滬某黨魁紹介與中山接洽救國方法、亦頗接近、洛似不贊成長江下游有巡閱、亦似不贊成於徐州安武軍解散後以此軍械、再添蘇軍一旅之舉、

●北京電 楡關義械問題、查明奉軍雖購一部、未能運出、係使團監視之故、直派要購、亦頗不易、

●北京電 張景惠託人懇白宮、欲聽驅策、外間因有張將重用說、

●北京電 韓國鈞咨部、請簡華士巽赴美考察養蜂事宜、（二十五日上午十鐘）

●北京電 齊燮元電部、滬靜安寺路三十七號俄紅黨組報、請飭郵局勿遞、（二十四日下午八鐘）

●北京電 巴黎鐵路聯會、吾國無被選權、力爭無效、（二十四日下午八鐘）

●漢口電 確山股匪竄、桐柏泌陽圍解、胡師鄧團將由駐馬店進駐泌陽、剿南陽股匪、又新野唐縣捍匪勾結陝省潰兵、分三四股騷擾老龍舖韋家集鰲峯山等處、勢尚猖獗、蕭奉洛電調駐蒲圻二十五師步兵兩營、開往信陽、又派杜錫鈞巡緝營赴武勝關協防、蕭因防堵豫匪竄鄂、將派張聯陞爲鄂北剿匪司令、佐龍爲鄂東剿匪司令、

●漢口電 第二師四旅軍官眷屬、（二十四）由宜返省、該旅駐在北岸、步隊皆集合三斗坪、卽將下駛、

●漢口電 宜訊、楊森部已編成一混旅、擬乘機進窺夔巫、業派唐式遵乘復楚小輪携帶軍官多人赴利川指揮、並有劉湘允助六十八萬元充餉說、

●漢口電 漢警廳長周際芸調軍署參謀、由蘇霽接任、

●漢口電 漢口日報公會敬（二十四）電保、主張俟統一與制憲成立後、再選總統、定徑（二十五）致同樣電於京滬洛、

●漢口電 胡念先漾（二十三）夜自洛返漢、（以上二十五日下午七鐘）

●漢口電 有日（二十五）商聯會照常開會、彼此和好、對於省區問題、已電部請詳解、粵代表亦出席、江湘浦則已回京、（二十五日下午七鐘）

●香港電 報載駐桂滇軍派蔣光亮來粵、向陳炯明表白滇軍心志無他、幷陳滇軍困苦情形、陳允每月由粵濟餉十萬、不足之數、商之滇桂當局補助、

●香港電 熊略辭軍警督察處長、請以副長吳飛升任、

●香港電 粵海關稅司定十二月一日起、所有入口貨加半個稅、

●香港電 當道電令駐高州李蔭軒率所部三營返省駐防、當道擬以劉玉麟暫兼運使、

●香港電 當道調陳德春部赴梧駐防、（以上二十五日下午五鐘）

特約路透電

北京政潮記

▲二十五日北京電 王寵惠顧維鈞湯爾和今日午後親向黎總統提出辭職呈文、現信可望邀准、據半官消息、任高凌霨爲代理總理之命令業已擬就、政界中信高恩洪孫丹林均將加入改組之內閣、各部總長缺席者、將由次長代理部務、張紹曾亦將留任、

▲二十五日北京電 定今日午後在天安門外舉行之公民會議、事前曾發出不署名之傳單甚多、到者僅五十人、會場揭帖斥某某閣員爲賣國賊之巨書、並發傳單、主張選舉委員會監視法庭審訊羅文榦案、

▲二十五日巴黎電 女子參政黨因參議院否決女子選舉權、決議止納捐稅、至獲此權而後已、

▲二十五日雅典電 內閣宣佈辭職、政局益形紊亂、軍界對於審訊誤國之前閣員問題、取强硬之態度、

▲二十四日巴黎電 史丹布里斯基氏否認布國加入小協約之說、

南愛處決黨人

▲二十四日倫敦電 南愛軍法科所判定死刑之英人卻爾德斯氏、業已行刑、卻氏爲叛黨領袖伐勒拉氏之要人、叛黨之軍事上行動、卻氏實主其謀、卻之律師某

上海律師公會續開秋季定期總會通告
啓者本會前於十月廿九日開秋季定期總會因不足法定人數茲特重定於十一月廿六日卽舊曆十月初八星期日下午一時假上海西門林蔭路江蘇省教育會繼續開秋季定期總會凡本會會員希乞準期蒞會毋任盼企 6738

通如崇海同鄉會公告
本月二十日大昇輪船由沙開申因在鷂鴣港避風多時延至廿二日上午始進吳淞口內駛抵楊樹浦相近船上猝然火起乘客遇難本會聞訊卽到失事地點設法營救幷辦理善後事宜除遇救生還外其餘死於水者尙可辨認已分別拍照棺殮待家屬認領死於火者支體大致不全面目更難分辨祇得編號入棺另謀辦法茲接大達公司通知撫恤被難家屬每名七十元委託本會代爲發給等情爲此先行公告凡在大昇輪船遇災身死者准其家屬開明年齡籍貫住址職業並須取具就近紳董保證信件來會具領此佈○再救起男孩一名年六歲海門口音留養在會以待家屬覓證認領合行附告 ZA1855

盛氏愚齋義莊緊要聲明
自政府下令查辦招商局案事會後各股東議論紛紜莫衷一是迩日有人來問本義莊是否與股東維持會取一致行動查該會之設本義莊事前並未與聞內容亦不得而知惟本義莊旣爲招商局一股東一份子設或政府藉此有改歸國有及官督商辦之舉本義莊當然否認誠恐各界以有誤傳混淆黑白特此登報聲明希諸股東公鑒 ZA7889

伍公廷芳追悼大會籌備處通告第一號
伍公廷芳締造共和擁護大法耆碩凋謝薄海同悲茲定於陽曆十二月十七日（星期日）上海舉行追悼大會現已借定卡德路九十五號寰球中國學生會內設立籌備處海內外各界哀誄輓詞概請送至本處徵收各發起人擔任籌備款項請於本月底以前送至南京路永安公司儲蓄部代收製同收據再伍公勳功偉績蓋倫始末及一一通知如各界欲加入發起者請卽日通知本處爲荷 甲A6965

旅滬香山同鄉會開幕通告
本會定期夏歷十一月初七日正午開幕凡屬同鄉均請臨其未捐欵者希速繳納未入會者早日報名俾便印錄本會會員證亦希於十一月二十日開始發給此佈 7677

杭州薦橋街 益昌南貨棧廣告
本棧開設百有餘年澆造純蠟堅燭自選南北果品兩洋海味採辦上蔣茶腿自製蜜餞糖色西湖白蓮藕粉各貨無不時求精美早經馳名遐邇有口皆碑現因商戰時代今將各貨自陰歷十月初五日起特此平價三星期以副賜顧諸君之雅意焉 電話三百十四號 甲A6979

南京下關大馬路新開 泰成西號
擇於陽曆十一月十三日卽陰曆九月廿五日先行交易
本號開設南京下關鄧府巷口歷有餘年向來各貨精選早經四遠馳名今因擴充營業特設分號建築第四層樓高大洋房現已落成第一層綢緞洋貨顧綉第二層皮貨呢絨嗶嘰各貨務求精美花式必期新備價目格外克己以廣招徠荷蒙各界諸君惠顧不勝歡迎之至此啓 電話三五二 A7077

上海丹商文德機器公司啓事
本行由四馬路十三號今已遷至江西路六十號刻下陳列各種機器用備光顧者惠臨參考價廉貨美特此通告 乙A5256

盛澤丞啓事
鄙人今夏一病纍月孱軀迄未復原小妾復以侍疾積瘁病歿意索心灰杜門謝客對於時事槪未與聞卽如此次招商局查辦風潮始終未知究竟乃聞外間有人借名通電及接洽各種事件誠恐傳聞失實致起誤會特此聲明 甲A7034

請杜白林民事法庭覆審此案、以期推翻軍法科之判決、但卒無效、今晨七時槍斃、據陸軍正式報告、却氏於十一月十日在韋克羅被拘、身藏自動手槍、並未先得准許證、十一月十七日由杜白林軍法科審明犯罪屬實、判決死刑云、昨夜黨人聞却氏將被槍斃之消息、曾襲擊杜白林軍營、但無效果、却氏行刑後、人心頗震、有贊成此舉者、亦有不以為然者、伐勒拉氏近曾揚言、如殺却氏、彼必行流血舉動、

▲二十四日倫敦電　報紙論却爾德斯氏之正法事、謂自由邦政府已悉謀和緩黨人之謀、今故決定施行強有力之手腕、以保護其兵士與人民、而免黨人摧殘國家生活云、

▲二十五日倫敦電　愛爾蘭聞却爾德斯被戮之消息、大為震動、深以黨人報復為慮、今晨報紙社論似皆謂自由邦當道負保障新邦之責、除戮却氏外、別無他法、即每日新聞亦稱自由邦當道此舉為非常有力、各報皆稱却氏之勇敢與才幹、惜其才撝大用而卒慘死、但謂却氏狂熱、致以莫可賠償之損傷、加諸其所隸屬之新邦云云、其他八人與却氏同時呈請改歸民事法庭審判者、現有七人已判定五年至一年徒刑、其餘一人則蒙開釋、

▲二十五日紐約電　南愛自由邦駐紐約總袖事康諾立氏、不贊成臨時政府之懲治計畫、已辭職返國、

◎英議會與南愛憲法

▲二十四日倫敦電　首相波拉勞今日在下院提出愛爾蘭自由邦憲法案與法制案、初讀通過、午後首相提議准政府將下院本屆全部會期專辦政府事件、衆投票公決、卒以二百三十九票對一百三十五票通過之、此為新國會第一次之投票、工黨反對此議、麥克唐納爾氏謂工黨並不反對愛爾蘭案之儘速辦理、但其他問題如洛桑會議有關之事件、亦須討論云、自由黨與工黨皆投反對票、惟全國自由黨有投票贊助政府者、亦有不投票者、前相喬治並未投票、

◎洛桑會議四紀

▲二十五日洛桑電　第一委員會今日討論股員會之報告、報告中建議在瑪里柴河兩面設立不置軍防區域三十哩、並組織國際委員團建造及監視第台加區域或附近之自由港、委員團大約將以英·法·意·布·土·羅馬尼亞南斯拉夫之代表組成、布國對於第台加區之決議、殊不滿意、因通海孔道苟非享有全權、實屬無用、伊斯美氏已贊成設不置軍防區域、謂土國願有犧牲、並提出該區域不可侵犯之擔保、

▲二十五日巴黎電　君士坦丁電稱、協約國警隊司令決議將全城警務委託土耳其警察、須俟其本國人民感受不便時、始出干涉、據安戈拉電稱、當道發表文告、否認驅逐安拉士里基督教徒之說、又稱基督教徒現皆各安生業、其離境者、享有行動自由、

◎法國否認不批准華約

▲二十四日紐約電　紐約演壇報華盛頓訪員稱、據政府所得之消息、法國將早日批准華盛頓海軍公約、

▲二十四日巴黎電　萊句斯氏否認曾與芝加哥演壇報訪員晤談華盛頓條約事、

▲二十四日巴黎電　時報否認前總理萊句斯氏曾接見芝加哥演壇報訪員、並謂該報所紀萊氏述法國不批准華盛頓公約之言、絕對不確、

◎國際監督委員在德被辱

▲二十四日柏林電　協約國國際監督委員團中之英法軍官各一員、今日行抵巴伐里亞之印哥爾斯太特查視子彈廠、為匿於附近之平民一隊攜棒石攻擊、英軍官面部受傷、羣衆且閉站門、阻止軍官所乘之汽車馳逃、並恫嚇車夫如開車、即置之死地、

▲二十四日柏林電　協約國國際軍事委員團因英法軍官被毆事、已向德政府提出嚴重抗議、一面派各國軍官赴朱尼克、增厚地方委員會之勢力、又示德政府、此種事端之結果、將令協約國監督增嚴、

◎意使之三國合作說

▲二十四日巴黎電　意大使亞維柴諾氏今日以國書呈交法總統、文內謂意政府深知法英意三國解決歐洲問題所負之責任、三國與美為大戰勝利之主要國、三國之諒解、可藉交換意見更增實力、且可更有益於和平主義云云、

◎全印大會委員會之問題

▲二十五日喀爾喀特電　全印大會委員會討論應否容不合作者參與立法院選舉問題、歷四日之久、未能得一致之同意、卒將該問題及抵制英貨問題移交十二月二十七日在加雅舉行之全國大會、

◎加拿大之養兵負擔

▲二十四日巴黎電　西班牙國會通過陸軍陞職制議案、

▲二十四日哇太華電　當道宣佈海陸軍及航空部合併為國防部、定一九二三年一月一日起實行、國防大臣評論美國陸軍總長所發加拿大已於本年訓練兵士十萬名之說、謂加拿大所訓練者、僅二萬七千三百人、另常設之將士四千人、加拿大軍費每人擔負一元五角、美國之軍費則每人有十四元之多、

◎土耳其之新任回教領袖

▲二十四日君士坦丁電　新任回教領袖已於今日就職、未有事變、

▲二十四日巴黎電　巴黎時報載回教新領袖梅基德之談片曰、余當以全力保持法國與回教徒間之友誼、吾人深知晚近得法國政策之助力匪淺、余望此後仍依此進行、以謀法國與回教徒之福利云、

◎德總理之賠償談

▲二十四日柏林電　德總理古諾今日在國會聲稱、新政府切實決定奉行韋氏內閣本月十三日致賠償委員會牒文中所載之辦法、德國除照繳兵燹區域所需者外、必須停付現金與貨物之賠償、以三四年為期、且必須得五萬萬金馬克之借款、以整理其財政、德政府願盡力履行戰事失敗者之義務、而對於兵燹區域尤當盡責、但德國生死所繫之需要、首須供給、古諾氏又言及萊因地、謂德政府決不拋棄其已被佔領之德國土地云、

◎克勒滿沙在美演說

▲二十四日巴黎電　克勒滿沙在波士頓所得之招待禮節、較在紐約更為隆盛、波士頓州知事贈以法旗一面與金虎一個、(註、克勒滿沙素有老虎之稱)、

▲二十五日波士頓電　今日克勒滿沙在此演說、為自己辯護、以闢昨日參議院指其抱黷武主義之說、

◎美議員之船舶津貼爭

▲二十五日華盛頓電　戰時新兵訓練營之建築費、聞有多付一萬七千五百萬元之說、政府現已着手依法起訴以期追回多付之欵、衆院商船委員會共和黨議員李爾巴氏斥民主黨之反對商船津貼案、為貪小而失大之舉動、蓋津貼在比較上為數不多、而可省去政府目前自置船隻之鉅費也、商船委員會之民主黨議員台維思氏則謂此案如果通過、將成美國歷史中之最大舞弊事件、

◎各國近事記

▲二十五日羅京電　當道否認羅皇險遭不測之說、

▲二十四日倫敦電　英政府因德政府重征英僑及入德英人之捐稅、已向提出抗議、

▲二十四日羅馬電　意皇及首相等均至已故松尼諾之宅、明日舉葬、一切從儉、蓋從死者之願也、

▲二十五日巴黎電　高等檢察廳已開始研究斐諾特氏因中法實業銀行案於七月間被判定三年監禁之上訴、

※公電※

●王承斌通電　各報館均鑒、昨接衆議院吳議長張副議長及全體議員號日通電、嗣讀曹巡閱使漾日通電、義正事確、敬佩之餘、曷勝憤慨、查自國會舉發羅文幹擅定損害國家合同、已交法庭、又復釋出、全國譁然、用將確查其中詳情、縷晰陳之、奧國借欵六項、除付還外、總額為四百一十萬鎊、內分兩種性質、一種為實借一百八十萬鎊、發給債票、一種為購船購械合同二百三十餘萬鎊、當交定銀六十萬鎊、亦發給債票、共計發出債票二百四十萬鎊、宣戰以後、停付本息、德奧債票、價跌甚低、有存於協商國人民之手者、為顧邦交、予以承認、會定辦法、在民國四年六月以前、經駐英使館註冊者、認為有效、共數不過七十餘萬鎊、其他應歸無效、總計已發債票二百四十萬鎊、內定貨債票六十萬鎊應扣除、未註冊無效之債票七十餘萬鎊、亦應刪除、其有效而應整理者、不過在駐英使館註冊之七十餘萬鎊而已、乃前有義商羅森泰郭薩立二人、輾轉運動、要求償還此欵、條件苛酷、聞每易部長、輒往嘗試、歷任財長、均予拒絕、此此案未成之歷史也、乃羅文幹來長財政、秘密締結、竟以一百八十萬鎊之舊債、一躍而為五百七十餘萬鎊之新債、不扣定銀、增加利率、變易國籍、以財陸海三部具銜主辦之案、一手遮天、第一日咨呈到院、第二日總理批准、第五日合同成立、不經閣議通過、不呈總統批准、不交國會同意、急遽成立、其意何屬、查羅文幹對於此案、有已成立之罪三、奧債不急整理而整理之、彼國賠欵尚可緩辦、我國舊欠何故急切進行、且締結契約、無故驟增四百萬鎊、此則損害國家之罪已經成立者也、增加偽債、締結新契、變更國籍、不照正式手續、交國務會議通過、呈請總統批准、徵求國會同意、而以不正當之手段、秘密成立損害國家合同、是違法之罪已經成立者也、咨呈內有擬具議案、提交國務會議、又有茲事重大、未便擅自決定、而國務院議事日程、並無此案、竟合同內幕案附會、謂係遵照大總統前次命令及所核准之各條欵而辦理者、此舞文弄法詐欺之罪已經成立者也、至其納賄之據、雖善彌縫、然以賤價舊票、收買到手、可換五百餘萬鎊之債權、是損害國家之數、即為彼盡朋分自肥之數、喪心病狂、誠為有史以來未有之事、在稍有常識者、無不知之、羅文幹豈並此而昧之、若非別有所圖、何忍為此、雖有百口、何以自解、此事既由最高立法機關舉發、最高行政機關非查明真相、不足以示天下、惟羅文幹曾任司法要職、歷有年所、京師司法機關、多其故吏、應移轉管轄、公開審判、明正其罪、凡我國人、當亦共伸義憤、羣起聲討、京外軍警地方長官、允宜協力查察、無任此案要犯逃遁、庶可以正紀綱而儆奸邪、不然、國家資格掃地以盡、吾中華民國真不國矣、承斌對於時局、不輕有所主張、此次羅文幹喪權禍國、罪大惡極、既為國人所共棄、又為法律所不容、故特義憤塡膺、難安緘默、臨電激切、伏維公鑒、王承斌敬印、

●齊燮元通電　各報館均鑒、民國成立垂十一稔、財府困窮、幾為破產、舉債濟窮、事或難免、財政當局、但能權衡輕重、調劑盈虛、對於舊債之整理、新債之募集、以及一切舉措、皆以遵守法律為歸、以利益國家為念、誰敢議其後者、迺據各方傳聞、署財政總長羅文幹、陽借財政公開之名、陰行密訂債約之實、內容複雜、情事離奇、遠道側聞、不勝詫訝、事之初生方以朔南阻隔、傳聞異辭、不敢妄有論列、致淆是非、頃者國會閣僚、雙方均有通電、情詞各執、解決雖待法律、非彊吏所容置喙、顧就來電所言、平心考察、更證以各方輿論、羅文幹喪權誤國之罪、誠恐(中有脫漏)況當國會開會時期、舉債自有法定手續、羅文幹久歷法曹、職掌財政、對於此案託為三次展期借欵、究屬喪權誤國、其應如何經過閣議、呈奉總統批准、暨事前徵求國會同意之處、法文具在、此中程序、詎得諉為不知、不圖該總長、既詭密訂約違法於前、遂至立法行政各方領袖、亦相將違法於後、吏閧於朝、民嘆於野、損閣僚之威重、招物議之沸騰、福生有基、禍生有胎、推原禍始、更難為該總長恕矣、應請大總統乾綱獨斷、明令宣布此項債約無效、不得認為成立、並將羅文幹辦理此案喪權誤國行為、嚴令所司、治以應得之罪、以維國法而儆官邪、諸公忠體國、嫉惡如仇、並祈發抒讜言、維持正誼、臨電無任懇切待命之至、齊燮元徵印、

※國內要聞※

◎北京特約通信　(穆)

▲洛吳電到後之羅案形勢

吳佩孚號電到後、羅文幹亦出檢廳、以案情及政局論、倘無若何之變化、但其中經過較大之事實、則有可記者、

▲命令改通電之曲折　因命令不蓋印而改通電、此電中所已言者、然二十一日之閣議、則有許多曲折、是日閣議、即專議此一事、第一次擬稿、為「據羅文幹呈稱云云、又據衆議院咨稱云云、羅文幹着免職聽候查辦」時孫高尙未到也、即羅文幹呈亦只見之某報、尙未正式繕遞也、無何而孫高到、認為免職辦法太重、乃改暫行停職、無何而羅呈到、與命令中摘述之語不符、又在閣議席上公議代改、送地檢廳交羅署名、羅又另改數語、帶院重繕、往來修正、只此一呈、已忙了三小時之久、其後出會議廳、入總理室、陸農以外之各閣員集議、又刪去據衆議院咨稱云云、羅文幹著停職云云、而回復於十九二十兩日所擬令稿之面目、已將送府蓋印矣、旋又慮及黃陂之必拒蓋印、而改為通電、以命令稿裝入、其擬通電者、則粵人某也、無何王氏返宅、電尙未發、而王宅又有電話到院、囑此電暫擱、又無何而高恩洪電話來詢通電發否、又無何而高自來、將電稿取去、由交通部發出、同時以電話知照王氏、蓋整整忙了一日、說者謂高當發電時、已得吳佩孚之號電矣、

▲羅氏出廳入府經過　羅氏之出廳入府也、在昨日下午五時半、汽車四五輛、侍從武官長蔭昌、大禮官黃開文、特使汪大燮孫寶琦以外、又有府副官長唐仲寅、陸軍次長金永炎、除未坐總統禮車以外、外國大使無其闊也、此事之發生、乃在是日下午各閣員之入府、蓋王顧孫高(恩洪)諸人入府時、適為王正廷出席衆議院之時、府中無議員蹤跡、王等與黃陂聚議於室內、他人皆不得入、即饒漢祥亦五次欲入而不能、各閣員堅請黃陂迎羅出廳、黃陂始謂法庭係彼自請往、何須我迎、最後謂大家欲我迎他、我就迎他便了、各閣員又說許多預防危險之語、又說如何派人之法、時適汪大燮孫寶琦入府、各閣員即并請汪孫往勸、黃陂亦遂相托、而一陣汽車、乃由新華門至地檢廳、又由地檢廳至新華門、有人謂汪孫係由孫預約而來、疑莫能明也、王等欲請羅返宅、而黃陂忽然如有所悟、謂可以在公府暫住、我任保護、說者謂黃陂怕羅逃、但是否此意、亦無人問彼也、今羅居禮官處、有便衣人邏守之、今日王尙欲羅赴閣議、亦未能也、或述羅氏入府時之情形、謂怒氣冲天、以蹂躪人權為黃陂責、而黃陂溫語慰之、則亦意中事耳、

▲退回查辦案尙未果　退回查辦案咨文、今日國務院已非正式公布矣、然直至晚間十時、此咨尙未到衆議院、然此議發動、則在二十一日之閣議時、獻此策者、謂照約法規定、對國務員當彈劾、似不能以官吏例之、如與衆院提出法律論、衆院當無辦法、且使果易查辦為彈劾、則㊀出席四分三人數、恐不易得、㊁參院不能開會、彈劾案卽通過衆院、亦不能咨達、彼時亦尙未定也、昨日上午、始由閣員之非正式會議決定、本擬先陳諸總統、繼決俟咨文辦好、徑行蓋印、不預商以免隔閡、今日閣議、以此文為一重要案件、午間即辦好矣、然此項消息、為政府為羅氏竭力幇忙之某報、今日登載之、乃為議員輩所知、適審議會未成、乃有人入府見黃陂、為解釋查辦案之性質、謂現閣員未經提出同意、不能取得約法上國務員之資格、只能以官吏視之、總統既未提出、內閣又否認查辦案、將陷於二重違法云、黃陂頗為所動、故院秘長以咨文送府、竟拒蓋印、不過今日過去、明日又不知如何耳、至於議員方面、固不肯認查辦之錯、而王寵惠等且有王寵惠併案查辦之提案、將俟果真退還時、行其一不做二不休之手段也、

▲武人漸出頭干涉矣　吳佩孚號電、昨國務院已印刷公布、此現閣最有力之後援、咄咄逼人、直無以為黃陂地、聞府方已有人為擬一電、對於不成事體、有違法嫌兩語、大加辯論、全文有一千餘字之多、惟已否發出、尙未探悉、至於今日報載齊燮元有尊重國會擁護國會之電、未見公布、此時亦尙難證明、而此數日以來、京津保之間、憧憧往來、大有人在、王毓芝昨晚接一電話、即忽忽向保定出發、說者謂曹有嚴厲之訓斥、責其在京無用、且召之使往也、今晚所聞、則公府所接曹錕電、為攻內閣而助國會者、府方似不宜布、又聞曹錕王承斌二人、亦有連名電到、為王毓芝赴保後之結果、是雙方各有慼師出馬、行見成為武人之電戰、回憶今春梁閣時代、令人毛戴、況今日保派某報、接近某議長之某報、皆載曹將入清君側之說、外間所傳、又有吳將入京之說、雖似虛聲、尤駭聽聞耶、(十一月二十三日)

◎北京通信　(慧)

▲蔡子民氏關於魯案及羅案之談話

記者昨訪北大校長蔡子民先生、談及魯案及羅案、蔡氏批評之點、頗稱公允、特以問答辭、紹介於閱者、

一魯案　問先生對於王正廷辦理魯案善後、有何意見、(答)(蔡氏下同)聞現在正辦結束、儒堂(正廷字)督辦魯案善後、尙算不錯、此事依交涉之歷史及其內容言之、原甚複雜、不易辦理、即督辦易人、恐亦未必順手、山東人攻擊儒堂、似有過甚之處、此時吾人不必加以判斷、只看其結束後成績如何、余只希望儒堂依據歷來條約、順從民意、辦理此事、不必對之有過分之要求也、

二羅案　問先生對於羅鈞任(文幹字)被捕案之意見如何、(答)余認此舉為國會及總統雙方之自殺、於鈞任人格、一無所累、問何以於鈞任人格一無所累、(答)吳景濂等所舉發者、重在鈞任受賄、據彼等所指證據、為華義銀行所出給進號之支票三張、㊀八萬鎊、㊁三萬鎊、㊂五千鎊、現八萬鎊支票、既有賬可稽、交通部又具函證明、已不成問題、三萬五千鎊兩張支票、係報酬費、有意商及兩公使公函作證、受賄與否、昭然若揭、問先生指此為國會及總統之自殺何故、(答)法治國之元首國會與政治家之行動、應以法律為前提、吳景濂張伯烈以衆議院議長副議長之地位、於私人告密函內、蓋衆院印信、脅迫(據報載吳氏語黃陂、如不即逮捕、說羅文幹脫逃、當由總統負責、其言有脅迫意、試問在責任內閣制之國、總統負何種責任乎、)黃陂、逮捕閣員、實為不合、黃陂為一國元首、對於此等重大事件、應加以考慮、逮捕閣員、有一定之手續、乃聽一面之辭、貿然面諭警察總監、速即逮捕、閱近日報紙、或指為違法、或謂自辛亥以來、黃陂無過大事、無一不受脅迫、對於此種批評、縱余愛黎、亦莫能辯也、且以此等人居最高地位、易於蹂躪人權、今而後將人人自危、又以同在一黨(指吳王)者、而傾軋排擠甚至非推倒不止、道德無存、夫復何言、　記者謂如警察總監略知行政法或官吏服務令者、對於黃陂之命令、似有考慮之餘地、先生以為然否、(答)元首為行政首長、議長為國民代表、尙復如此、警察總監更不足責、　問報載議員張琴之查辦及解釋意見書、先生以為何如、(答)余閱其內容、無非附會法律、為總統及議長辯護而已、　問先生對於吳佩孚昨日來電、有何意見、(答)吳氏電報、向來以嬉笑怒罵出之、獨此次來電、則不然、自己狠能站足、閱其原文、雖僅指軍警長官為違法、然弦外之音、殊令人難堪也、　問羅案雖係吳張舉發、聞此中倘有主動者、信否、(答)余聞所謂津派某帝制派某為此案之主動、即以推倒王閣為目的、吳猶居被動地位、張又受被動者之被動、可知吳張亦受人愚弄也、談至此、記者即興辭而出、(二十三日下午發)

衛生叢論

◎人身唯一之要質

▲倘失此種常度唯自來血海波藥治之
▲紅血球不能過少白血球不能過多

血液之分配於吾人過身、體質之强弱繫焉。嘗考血中主要分子、計紅血球白血球兩種、男子之血、平均每一立方米里、有紅血球五百萬、婦女有四百五十萬、至白血球較之紅血球、則相差甚遠、約為一與五百之比。紅血球有濃血健體之功、故不宜過少、白血球具食蝕黴菌之力、唯不能過多、此紅血球與白血球之槪略也。質言之、紅血球少則面黃肌瘦、必致血虧諸損。唯有本藥房人造自來血能補之治之、異常奏效、平時購服、尤能免除紅血球之減少、厥功甚偉。若白血球多則面呈灰敗色、必患瘡毒癰疽花柳等症、宜服本藥房海波藥、淸血解毒、滌淸其臟理、諸君諸君、健身强種、所關至大、詎可忍乎？

自來血大瓶二元小瓶一元二角
海波藥每瓶二元每打二十元

上海五洲大藥房啓
各埠藥房均有代售

保肺漿

人之吸淸氣呼俗氣莫不主乎肺經如肺經萎弱即氣逆體虛百病叢生矣故肺之關係人身强弱大焉本藥房發行『保肺漿』一藥有潤肺止咳化痰之功專治肺萎肺炎乾咳痰咳氣喘氣逆咯血吐紅五癆七傷等症不論新陳輕重服之無不獲效如無病之人隨時常服功能預防一切肺病際此冬令金風猛烈患咳嗽病者幸勿自悞

價目大瓶洋一元七角五分　小瓶一元
上海四馬路太和大藥房發行
各埠藥房均有出售

治咳如神

寶和洋行
禮拜一拍賣
上等住宅
[illegible]

瑞和洋行禮拜一拍賣
住宅
[illegible]

寶和洋行
禮拜一拍賣
上等古玩
道光 康熙 乾隆 紅木 三百年古銅 佛
[illegible]

禮拜一拍賣
住宅
魯意師摩洋行
創始英一千八百七十四年 同治十三年 即
[illegible]

瑞和洋行 禮拜一拍賣
大衣呢 毛巾 皮鞋 各色呢 花呢 各種洋酒 雪茄 各色烟 黃色呢 油漆
[illegible]

公平洋行
每逢禮拜二拍賣 不限價
[illegible]

禮拜二拍賣
稍漬硬板紙
魯意師摩洋行
[illegible]

瑞和洋行禮拜二拍賣
住宅
百科全書 火爐 地毯
[illegible]

禮拜三拍賣
住宅
魯意師摩洋行
[illegible]

瑞和洋行 禮拜三拍賣
粉交所財器
木生易數
[illegible]

寶和洋行
禮拜三拍賣
上等住宅
書樓 大菜間 上等紅木 房間 洋琴 留聲機器
[illegible]

禮拜三拍賣
極好男女皮統計數百件皮衣
魯意師摩洋行
銀針紫貂 海虎 青羊 背嵌 灰玉 皮領袖 葡萄 虎皮
[illegible]

瑞和洋行 禮拜三拍賣
全毛薄呢 斜紋呢 布 接頭 漂
[illegible]

禮拜三拍賣
淨清貨
魯意師摩洋行
[illegible]

禮拜五拍賣
住宅
魯意師摩洋行
[illegible]

遺失議單聲明
[illegible]

遺失匯票
[illegible]

遺失股票
[illegible]

遺失田單
[illegible]

遺失滙條聲明
[illegible]

遺失聲明
[illegible]

遺失支票
[illegible]

收條遺失
[illegible]

聲明遺失
[illegible]

遺失棧單
[illegible]

遺失存單
[illegible]

遺失提單
[illegible]

聲明更正
[illegible]

祥大源五金號加蓋硬印聲明
[illegible]

永通洋行受盤聲明
[illegible]

王志香推盤聲明
[illegible]

會審公廨公告
[illegible]

上海公共會審公廨諭
[illegible]

上海公共會審公廨公告
[illegible]

遺失憑摺聲明
[illegible]

離婚聲明
[illegible]

尋狗賞格
[illegible]

陳賚唐啟事
[illegible]

阮青啟事
[illegible]

立昌泰林鑽亭鑒
[illegible]

德信趙蔭軒君鑒
[illegible]

催眠術

中國精神研究會 上海靶子路 7370
[illegible]

大世界便宜市場
[illegible]

洋房出售
[illegible]

西式住宅招租
[illegible]

吉屋招租
[illegible]

醫院招頂
[illegible]

招租
[illegible]

[illegible] 7069甲

招請職員
[illegible]

聘請買辦
[illegible]

招請算學教員
[illegible]

徵求短篇小說
[illegible]

上海北站南首克能海路
三廉學社招生
[illegible]

麗斯跳舞傳習所
[illegible]

隆華橡皮公司
[illegible]

英國脚踏架出售
[illegible]

催回柩籍
[illegible]

信託公司之股票及各交易所證券買賣
[illegible]

留材過期
[illegible]

汽車出讓
[illegible]

南興公司農林售苗種出廣告
[illegible]

代理中國出品
[illegible]

警犬出售
[illegible]

嘉應學生會宿舍
[illegible]

汽車出售
[illegible]

汽車出讓
[illegible]

包車出售
[illegible]

賤價出讓
[illegible]

雄星醫院
花柳病專科夜校招生
[illegible]
院長 雄星博士 古大 院址上海北四川路四十四號
[illegible]

上海縣沈知事告示 ◉ 專治瘋症
半身不遂丸
骨痛丸 筋瘋 鳳生程
[illegible]

美人牌[illegible]紅黃粉

新式炭養燈
[illegible]

德商禪臣洋行
工欲善其事 必先利其器
德國汽車
有名老牌貨品優美各種式樣均可任意選擇常備現貨二人六人及七人座位均有
機器部啟 電話中央七百號
上海九江路B字一號
C 1565

關改革鹽務謬言不顧國家命脈說
朱乃庚
[illegible]

東來永記五金號遷移廣告

本號開設美租界鐵大橋北堍已歷十載專辦五金機器紗布廠紡織用品各種筒管梭子綜線鐵扣及附屬品等早蒙各實業廠贊許有口皆碑今因租屋不敷辦公遷移至徐家匯新橋北山西路一千五百〇一二兩號新屋照常交易恐未週知特此通告 電話北二八三六

田桐鬻書

中堂 四尺四元 五尺六元 六尺八元 七尺十元 八尺以上另議

對 四尺四元 五尺六元 六尺七元 七尺十元 八尺十四元

幅 橫幅同中堂 條幅同條 屏 每幅二元 冊 照中堂減半

頁 摺扇紈扇 每件二元 手卷每方尺二元 招牌一尺字二元 二尺字每字另議 二堂幅 壽屏十元 碑誌 另議

金箋綾絹加倍 劣紙不書 墨費一加 筆資先惠 收件處上海各大箋紙號及海寧路同德里四十三號

新開 上海天祥皮貨局 繼續減價一月

口莊狐肷馬褂每件二十九元半

口莊狐腿馬褂每件十七元

口莊紫貂袍料每件十七元

眞白平毛袍每件二十二元

眞同州灘皮袍每件二十六元

眞同州灘皮馬褂每件十七元

地址新北門內小世界西

上海小東門內 源昌祥皮貨大減價

十月初一起繼續三十天

國產羊絨每疋三元三角

西狐腿褂每件十七元正

珠皮馬褂每件五元半正

眞灘皮褂每件十八元正

狗皮褥子每條一元八角

合口羊皮特別廉價

貨價不合包退還洋

恒潤泰皮貨局廣告

◎注意◎ 本局自創設以來、歷數十年、素到出產各口選擇各種粗細皮貨、無美不備、平時對於選擇貨物之精良、尤隨時加以注意、對於顧客之惠顧、不論中外、又莫不竭誠歡迎、竭其精神、與本業其營業宗旨、務求實際、不尙虛文、垂數十年如一日、此非本局所自誇、實亦中外人士所共信也、惟念邇來商市競爭、專於表面上飾張揚、以招徠行人者、無不用其極、而於貨物之是否精良、往往不暇計及、顧客蒙於裝飾之華麗、折扣之低廉、爭相購買、此人心之趨嚮在此、是以餌之者亦即在此耳、本局諒爲同道、惟鑒於用術招致、而仍不能使顧客得實在之便宜、則期期以爲不可、故一本誠信主義、爲交易之正宗、非排斥異己也、非見好顧客也、實爲顧全自己信用地步起見、甚願諸君之諒之、現屆冬令、皮貨一物、爲禦寒要品、本局各種皮貨、均極充足、以備顧客隨時選購、本局不求厚利、以答惠顧諸君之雅意、倘蒙見信、翩然而來、看貨估價、方知所言不謬也、本局地址在上海河南路拋球場南首四百零七號門牌便是 電話中央四千三百十九號 特此附告

國內要聞二

◎羅案消息彙聞

羅文幹被捕下獄後、雙方肉薄之時期已過、而入於電戰時期矣、故外息轉覺冷寂、茲將各方消息錄下、

▲公府咨眾議院文云、大總統令、爲咨覆事、接准咨開、本院於十一月二十一日開第三期第八號會議、余議員紹琴等提議、咨請政府查辦派署財政總長羅文幹喪權禍國納賄瀆職一案、依法有議員十八人以上之連署、經眾討論、大多數可決、茲照議院法第四十五條之規定、相應抄同原案、咨請查照辦理、並希於查辦終結時、依法咨復可也等因、查財政總長係國務員之一、約法第十九條第十二項、自有彈劾國務員之專條、是議會對於國務員、認爲有失職或違法時、應用彈劾手續、當然不能用第十項之條文、茲准來咨、援引議院法第四十五條之規定、殊有錯誤、政府礙難收受、相應檢同原咨、並原案一件、咨復貴院查照可也、此咨眾議院、

▲閣員方面消息 昨日(二十三)閣議仍照常舉行、除張紹曾未到外、財部由凌文淵司法由石志泉代爲出席、關於羅案結束手續、頗有討論、王寵惠顧維鈞以關於羅文幹出獄一事、恐各省不明眞相、主張再以國務院名義、發一通電、以釋外間疑慮、並聞各閣員以羅案現已由法庭證明、該案證據不確、應即反坐告發人、昨某某二閣員、因此又入公府、進謁黃陂、要求政府、速將吳景濂依法辦理、惟黃陂未表示可否、羅氏現在公府禮官處、昨晨各閣員先後前往慰問、王寵惠孫丹林高恩洪顧維鈞即謁見黃陂同稱、願擔保羅氏回家休養、本案聽法廳傳審、決不離京一步、惟黃陂未允、昨已囑王懷慶轉令步軍統領衙門、加派便衣軍士、在禮官處守護、一面又分咨各軍警機關、派出偵探軍警多名、巡邏九門暨東西各車站、以防意外、又前日羅氏函謁總統、略云、文幹以待罪之身、乃蒙總統憐矜、先使出獄、至爲感謝、惟事關重大、非可含糊了事、仍請總統令吳張等到案質訊、以期水落石出云云、昨日中午、地方檢察廳以電話達公府禮官處、召羅赴廳受訊、羅當偕黃開文出廳、受檢察長之審問、約有一小時之久、復偕黃禮官回處、張紹曾對於羅案、昨晚特在帽兒胡同本宅、大開議會、邀集保洛兩方面重要分子、交換意見、預備着手調停、二十二日黃陂派王毓芝赴保、向曹陳述本案始末、徵求意見、王寵惠自昨見總統、已口頭表示辭職、請速覓替人、正式組閣、否則不能負責云云、大約繼任者不出高凌霨張紹曾二人、

黃陂覆洛吳梗電 萬急、洛陽吳巡閱使、號電具悉、近年以來、貪贓骪法、賄賂公行、濫募國債、積增億萬、剝削已久、痼肉難償、血本之淪、咸懷隱痛、元洪復職以來、但思整飭紀綱、滌瑕蕩穢、爲我遺黎竟其昆噍、雖明知事權不屬、黨派繁多、非力所能至、生死以之、本月巧日、眾議院吳張兩議長、攜帶證人暨奧國債款合同按語院印請予法辦公函、同來謁見、面稱、羅財長嫌疑重大、即將逮捕、一面求迅予法辦、該證人並聲稱證據確鑿、元洪以合同內冒稱經大總統批准、又述涉賄賂、有人作證、事關閣員瀆職、與普通官吏犯罪不同、遂勉從兩議長之請、囑薛總監等據院印公函、嚴密傳送法庭、今來電云、薛總監有奉諭迅捕密傳等語、既云密傳、即非逮捕、語意矛盾、覆按自明、調査警廳原電、並無迅捕二字、不知何所根據、代爲增加、現行法例、凡嫌疑事件關係本身者、應行迴避、彼既係閣員、似無再交閣議之理、法律既無此規定、事實猶恐其扶同、共和國家、貴賤平等、若議長等所報果確、無論何人、皆可向司法機關告發、本無明令、何須副署、年來官吏被議、先交法庭並請免職者、先例繁多、況且彈劾、搶案具存、未聞非難、財部前次長鍾世銘、以被看管、迄未免職、警廳奉執事之命、猶且毅然行之、乎軍警乃司法補助機關、先由軍警送交法庭、於法亦無違背、總之、奧國債款合同無論應否承認、而未經批准、未經閣議、國會通過、告訴者以持之有故、辦理者急不敢辭、迨倫末流、身爲元首、以議長四百兆人代表之尊、告國家五千萬元損失之鉅、有矢日指天之誓、有立等還地之要、猶有天良、寧忍坐視、論元洪待遇僚屬之情、誠惻怛、論元洪愛護國家之念、自度無他、縱深文巧詆、似有瑕疵、而觀過知仁、可明心迹、羅總長爲元洪擢用之人、實屬其果有罪名、自貽詆累、然若使受賄屬實、罪信其逃、彼時引繩批根、更不知若何詰責、日來國會內閣、譯電交馳、相持不下、重以訛言紛起、報紙猜疑、元洪以既交法院、自有公識、爰書果實、雖恩必懲、疑獄全消、雖怨必復、一身之去留甚小、國家之賞罰當平、處此危疑震撼之時、應懷磊落光明之度、元洪伏處津門、本無遠志、國人敦迫、責以大義、竊懷羣龍無首之痛、冀收東隅已失之光、宵旰憂勤、心力並瘁、言廢督而督軍日尊、言裁兵而兵額日增、言停戰而戰禍日滋、言止債而債務日起、孤寄白宮、如同贅疣、顧等諸委餅、虛榮等諸嚼蠟、外輸消讒、內疚神明、此案既生、謗言交至、趨炎驕者謂有徇情之累、感同氣者謂無議貴之分、舌敝唇燋、應接不暇、內爭未已、外寰又來、不知元洪有何德尤而難寬假、苟裝之地久營、息壤之盟尙在、辭職咨文、猶存國會、既屬不成事件、正宜別立賢能、朝還替人、夕還初服、但使無棄國如遺之責、亦可抱潔身先去之心、此固可告諸天下者也、抑有進者、軍旅之事、責有專司、朋友之道、忠告善道、咸弧不弦、非自今始、然田單神師、奉以約束、吳叔鬼卜、躬自推崇、若冠冕尊之而腐鳥視之、執事麾下如雲、何以臨眾、元洪忝在同胞、甚願執事攄雪宿憤、發揚天聲、功績施諸國強、名譽垂諸奕禩、不願執事道聽朝政、輕折元首、爲仇者所快、爲親者所痛、敢布腑臟、實式圖之、元洪梗、

◎憲法起草委員會開會紀

憲法起草委員會、二十二日上午十時開會、首由楊銘源代理主席、報告出席委員四十八人、請假議員姚華解樹強劉彥(父喪一月)張我華楊渡籍忠寅夏同和丁佛言王敬芳、缺席三次者張我華程瑩度馬崇昌、汪彭年謂請假、宋汝梅等發言、謂上次已由主席報告張程馬三君缺席三次以上、並由主席宣告延會、眾請遵照規則辦理、始由汪君代張君請假、試問在宣告延會之後請假、其效力能否追溯延會以前、主席先以程瑩度馬崇昌二人缺席在三次以上、按照規則、應即除名、諮詢大眾、(眾無異議)對於張我華之是否於延會之後、許予請假問題討論甚久、吳宗慈謂大家不必堅執、張君既不能到院、「只三五日後、即可以請假七次之規定、予以除名、主席遂宣告按照議事日程開議、第一議題爲國家事權是否另定專章之必要、接續上次報號、請潘君發言、潘大道發言、謂國權二字大爲不妥、一則國權與統治權難以劃分、二則國家事權與地方事權對待亦不甚合、湯君援引而言、以國家事權與地方事權係合中央事權與地方事權二者、德國新憲法、本席以爲德國新憲法之組織與中國情形不同、德國新憲法無地方制度一章、中國則地方制度已經通過、本席意思不如仿蘇俄國憲法、另定一章中央事權、於此章內明訂中央與地方之關係、黃贊元發言、謂另定專章無適當的名稱、在地方制度章內規定、又不能得良好之表現、查第二章後二讀會已通過有主權、章、又爲「中華民國主權屬於國民全體」、則國權即可在二章內爲接屬之規定、劃分中央與地方之權限、張樹強發言、贊成湯委員長定爲權限劃分之一章、蓋國權之名稱、不如中央權限、而中央權限又不如權限劃分之爲妥、孫鍾發言、謂須將討論範圍認清、第一題爲國權是否有定專章之必要、先將是否列爲專章問題表決後、再討論內容、范熙壬贊成另立專章、主席以贊成國權另立專章付表決、在席四十二人、起立者三十八人、通過總額過半數以上、黃贊元謂須將名稱討論、孫潤宇謂上次談話會、決定分爲四類、由本會委員自行認定、現在關於名稱內容等、即可交第一類研究起草、俟草有具體條文後、再付討論、主席遂以孫君之意諮詢大眾、眾無異議、湯委員提先將第一議題「國家事權列舉方法及範圍」付討論、沈鈞儒何雯等主張、一併歸第一類先起草、孫鍾主張應先將大體範圍決定、再交第一組起草、主席即詢孫君之說、本席頗贊同情、蓋國家事權範圍極其遼闊、如軍事是否應歸憲法上規定、財政問題、何者應屬於國家、何者應屬於地方、非有大體之討論、交分組起草、似亦無從着手、但已屆休息時間、可暫緩討論、將上次談話會決定分類事件、先行報告、上次談話會決定、以所有議題、分爲左列各類、由各委員自由認定、每人須認定一類、願兼任者仍可擔任、其分類如下、第一類國家事權、地方與中央之關係、省與省之關係、第二類地方制度、省憲法通則、縣制大綱、省憲法制定程序、第三類國民教育生計問題、第四類其他應行增修問題、右列各類、每人須認定一類、願兼任者仍可隨時聲明、主席宣告休息、休息後繼續開會、首以第二題是否開議大體式交第一組起草付討論、金兆棪動議、主張交第一類委員起草、限一星期提出本文、再付議場、公眾決定、主席以金委員之動議、諮詢大眾、眾無異議、潘大道提出修改規則案、第八條修正爲本會非有委員過半數出席、不得開議、第九條修正爲本會之決議、以出席委員之過半數成之、說明理由後、陳銘鑑孫潤宇等反對、何雯向乃祺等贊成、王用賓發言、謂本席不反對亦不贊成、蓋規則之修改與否、主張者皆有相對的理由、本席均無成見、但以爲如多數主張修正則十五條之限制、亦當放寬、主席謂現在討論發言者已達三人以上、可付表決、何雯向君合提出一修正案、第八條本會委員非有過半數之出席、不得開議、第九條本會出席委員三分之二致成之、出席委員四十五、起立者九人、少數表決、後以潘君提出之原案付表決、贊成者十一人、少數否決、主席聲明今日議題已畢、宣告散會、時二時三十分、

◎魯案第一二部委員會紀

二十三日上午十時、魯案中日聯合委員會在外交部開第一部第四十二次會議、中國王委員長徐陳兩委員、日本小幡委員長秋山出淵兩委員出席、午後一時三十分散會、所議事項如左、㊀中國委員對於日本提出鹽業評價答案、力駁質問利益之要求、並請就中日兩國評價數目、謀妥協之方法、日本仍不允讓步、下次繼續討議、㊁中國委員提出公產評價妥協解決案、日本委員允審核後答復、㊂中國委員提出濟南及沿線保留財產第二答案之辯明書、㊃中國委員對於日本提出中國郵電評償不當評論之反駁、㊄日本委員關於青島與大連間無線電信連絡問題、提出由中日兩國主務官廳別行協議之案、中國委員同意、

魯案中日聯合委員會在外交部開第二部第十一次會議、中國王委員長陸顏兩委員、日本小幡委員長秋山大村兩委員出席、八時散會、所議事項如左、㊀日本委員提出修正之鐵路評價報告、說明日本委員之意見、中國委員允將日本提出之修正案、交專門人員研究後、再行答覆、㊁日本委員提出國庫券利息及貨幣本位問題、金本位、中國委員主張無利及銀本位、討論二小時、無結果、

◎膠澳商埠暫行章程已公布

膠澳商埠暫行章程、業經魯案善後督辦王正廷、呈請公布、原呈如下、爲擬訂膠澳商埠暫行章程繕呈鑒核請予明令公布施行事、竊正廷奉辦魯案善後事宜、頭緒紛繁、悉心規畫、按照華會解決山東懸案條約、收回青島、即以開放膠澳商埠、實施市鄉自治制度、爲根本要圖、責任所關、故不得不審慎將事、前任之始、即派專員、調査青島日民政署現有設施、並赴濟滬粵等處、考査市政、首先規定青島市暫行條例草案、經由督辦魯案善後事宜公署理事會、於七月八日開會、討論大體、旋於七月二十一日至二十九日、復召集青島市民代表、在京由督辦魯案善後事宜公署開會議、逐條研究、繼將該條例草案、咨請山東省長熊中玉、審核簽註、提出討論、僉以收回青島、關於開關商埠及地方自治、應適用現行公布之自開商埠章程及吳淞商埠局組織規則、酌訂膠澳商埠暫行章程二十一條、參酌法理、按照事實、既係採納專門學者之主張、復與青島市民及山東省各團體代表等之意見相合、正廷以魯案交涉、將告結束、接收青島、準備有期、凡將來應辦事宜、亟待經太平洋會議善後委員會議訂膠澳商埠暫行章程、理合具呈、陳明前後會議經過情形、並分別將章程等件、恭摺繕呈鑒核、請予公布施行、謹呈、十一月十七日、已奉指令照准矣、

膠澳商埠暫行章程

第一條、膠澳商埠爲中華民國政府自闢之商埠、第二條、膠澳商埠之區域、自南北自北緯三十五度五十三分三十秒起、至三十六度十六分三十五分三十秒止、東西自東經一百二十度八分三十秒起、至一百二十度三十分止、第三條、膠澳區域內之自治事項、分市及鄉辦理之、第四條、市定名爲青島市、以青島市街台東鎮及台西鎮之界址爲區域、其他各地均稱爲鄉、各鄉之區域由商埠局定之、第五條、膠澳區域內之市鄉自治、適用現行自治制、但有特別規定者、不在此限、第六條、膠澳商埠設商埠局、其職權如左、一關於商埠內各項規則之訂定修改公布事項、二關於公共財產營業及公共工程之建設維持及處分事項、但應由政府直接管理者不在此限、三關於官地民地之調査及收用事項、四關於規定土地之等第及租賃事項、五關於港務碼頭事項、六關於指揮監督水陸警察及其他保安事項、七關於稅捐及國家或地方補助費之收支出入事項、八關於監督膠澳區域內自治事項、九關於指揮監督及任用所屬各職員事項、第七條、商埠局設督辦一員、由大總統簡派、商埠督辦承長官之命、掌管機要事項、並指揮監督商埠局所屬各職員、第八條、商埠局設秘書二人、承長官之命、掌管機要事項、第九條、商埠局設左列各科、分掌第六條各款事務、一總務科、二保安科、三港務科、四工程科、五交涉科、第十條、商埠局各科職員及辦事規則另定之、第十一條、膠澳商埠設水陸警察、其編制及職務、除有特別情形另行規定外、均按照現行法令辦理、第十二條、膠澳區域內、外國人民、均准自由居住、並經營工廠商業、及其他合法職業、第十三條、膠澳區域內之土地、非經商埠局核准不得移轉、第十四條、關於商埠局應徵之各項細則、應呈明政府核准、第十五條、膠澳區域內一切行政司法權、統歸中國官吏管理及執行、外國人訴訟事項、分別依照條約辦理、第十六條、膠澳商埠內原有各項稅捐、無論中外人民、均應一律照章徵收、第十七條、商埠局設財政顧問會、延聘顧問九人、內本國籍者五人、外國籍者四人、遇有擴充或改收新稅時、得由商埠局徵求其意見、前項本國籍之顧問、由膠澳區域內市鄉自治會推舉之、其外國籍之顧問、由外國人民推舉之、但同國籍者不得過二人、顧問之任期、以一年爲限、連舉得連任、第十八條、商埠局設港務委員會、委員九人、委員長以青島市長充任、其他委員八人、本國籍者五人、外國籍者三人、由商埠局聘之、第十九條、商埠局設移交公共工程委員會、委員以管理及維持移交之公共工程爲限、第二十條、本章程如有修改時、由商埠局呈請大總統核准之、第二十一條、本章程自大總統批准公布之日施行、

◎美報論未來關稅會議

密勒評論報社論云、本月九日、英文北京日報載稱、中國關稅經依華會之決定修改後、計可增收四千五百萬元之譜、此數顯係根據中國政府中官員之計算、其中計分三項、一由切實值百抽五得一千七百萬元、一由二釐半附加稅得二千七百萬元、一由奢侈品增稅二釐半得二百十六萬七千元、但後兩項必須於華會所協定在中國舉行之特別關稅會議開會後、方能實現、而此重要會議、今以法意兩國之延不批准條約、一時不能開會、査中國於一九二一年所收海關稅款爲關銀八千一百萬元、上述預算之數、顯係以此爲根據、但據上海有資格之外人言、關稅增加後、中國能收二千五百萬元、已屬不惡、唯無論所收爲二千五百萬抑四千

◎警告患腦病者

△腦爲意識之根源

▲以勞動而銳敏以逸豫而遲鈍

▲有偉大之思想乃能成驚人之事業

據近時醫界之調査。謂神經衰弱之症。日見其多……

◎血爲生命之基

▲血液有殺菌及營養自衛之能

▲有充分之血液無疾病之侵伐

▲冬令補血乃無上之妙品也

『血爲生命之基。』斯言也。早發見於數千年前之古籍中。……

△大瓶 二元 每打念元

△小瓶 一元二角半 每打十二元

大瓶一元五角 每打十八元

小瓶八角 每打八元

▲總發行所上海中法大藥房

美容雀斑藥水

善治雀斑 面上雀斑漸能消滅 此水洗後皮膚光潤 ……每瓶大洋六角……

疥癬癩瘡 新癢藥水 根除

殺虫祛濕 狐臭 ……

風動端良 采八糯藥

古今第一 婦科聖藥

上海京都天寶齋 婦科種子仙丹 服後受胎穩速 如不信者有法可試……

上海銀樓新同行告售行情

上海銀樓新同行飾金收進四十五元半

老慶雲 楊慶和 ……

上海望平街口 永豐餘金舖

本號發兌加倍眞字足赤條錠首飾成色之高提鍊之淨業已有口皆碑各種首飾花樣繁多工料又極頂眞售價便宜收價克已進出僅差一換

每日行情登報奉聞伏希公鑒

昨日赤金(售出)四十八元 (收進)四十七元

本號電話中央五六六八

上海銀樓 大同行

昨日出售天字赤金每兩四十九元 十足紋銀每兩一元六角五分

楊慶和福記 老慶雲姓記 景福元記 裘天寶德記 老鳳祥裕記 裘文元裕記 楊慶和久記 慶雲仁記 鳳祥和記 慶福星恒記 寶成裕記 寶成德記 楊慶和發記 新鳳祥德記 裘天寶禮記 方九霞新記

十八家公啓

蘇州分中 上海恒孚銀樓 總號在蘇州元妙觀東

上海恒孚 上字足赤 古法加炲 一枚銀出售 二元六角

杏仁精

立愈傷風咳嗽良藥 大生公司獨家發行

偽藥 認明神農商標

大陸西藥公司啓 電話中央三九零一

雅霜五週紀念特贈破天荒之美女畫三星期廣告

雅霜係曼陀君最得意之佳作……

雅霜 定價大號每瓶五角半 小號每瓶三角 批發另議

世界著名 久咳丸

新發明久咳丸出現……

工部局布告 爲取締妓寮事

照得依照一九二〇年四月七日納稅人常會議決之第十五款並根據一九二〇年二月十九號本局公報內登載調査淫業委員會報告意見書本局定於西曆一九二三年四月一號抽去界內妓寮執照三分之一現准於本年十二月五號星期二下午三時在議事廳當眾抽籤先行決定關閉之各妓寮屆時眾人及或有關係者可往觀看其入場券可向江西路二十三號本局捐務處索取再自十一月二十四號星期五起各處巡捕房及捐務處當張掛節照各妓寮名單供人閱看特此布告

西曆一九二二年九月七號 第三〇四五號

五百萬、某某外人債權方面、因所借之款未有抵押、或保品不良、早已渴望將增收之關稅、償其過期之欠款、十日間據可靠方面報告、有中國政府之英日債戶某某業與北京某某官員訂有秘約、將彼等之債權置諸各國對華借款約六千萬元（其中四千萬元業已過期）之債權之前、使享優先權利、惟傳說此事之方面雖極可靠、吾人要不信英政府或日政府願容許其國民有此種舉動、因此種舉動如果為事實、則直無異為一種對美國失信背義之行為、以美國乃華府會議之主人、而中國增加關稅即由華會決定者也、至於中國在華會中所受美國之贊助及保障、實非淺鮮、而謂其任何官員有為此舉露味與動者、吾人亦斷不信之、故吾人對於此說唯有認為又一謠言、全非事實、蓋中國謠傳最多、且有故意捏造離間在華經商之各國人民間友誼者也、

本報另頁載董君一文、述中國財政現狀、係根據財政羅文幹氏行將公布之報告、據羅君計算、中國國債共十九萬萬零六百萬元、合諸全國人口每人約占五元、其中有無抵押或押品不良者、有已過期者、此外中外商行鉅會因內亂兵燹匪禍而遭受之損失、應要求中國政府賠償之數、尚不在內、外人商行如美孚火油公司及各烟公司此種要求、斷然延緩、中國南北統一及中央各省收入分劃問題未決告成之後、中央收入可望增多、過期外債可以得一宗抵押、除此以外、求擔保過期外債之款項、祇有一種來源、即增收之關稅是已、華會協定在中國開一特別關稅會議、以估定二分半附稅之價率、美國政府對於此項會議之政策如何、今自無人知之、參加此會議之美國代表、哈定總統尚未委任妥定、唯今有可以預斷者、如中國政府官員與某某外國債權方面私下議定、以增收之關稅、儘先擔保該外國債權人之過期借款、則美政府定不承認其有效、美商務總長羅佛斯曾前、曾派委美商界人士若干、組織一委員團、會同商部、調查中國財政情形、編成表冊、以備參考、尤注重於美國借款過期未還之事件、按此委員會將草擬一種切實計畫及方針、俾美國派赴關稅會議代表團之用、自不待言、至問其政策如何、亦可預斷凡非於各方面（中國在內）一致公平無偏之辦法、美代表團將不表示同意、於此有堪注意者、即中國銀行家亦有內國公債數百萬元、亦已過期、總之、特別利益方面、欲以暗昧手段、取得優先權利、以侵害他國之利益、則徒毀壞其在未來關稅會議中之自己地位而已、有何益哉、

◎辛博森遺失外交文件（三續）

政使內閣關心、並對於意爾治之政府說明、舊式之外交不能取得國會之滿意、六月十四、鄙人與美總理晤意爾治之私人秘書與某某經理瑞德雷氏晤談、並將遠東時局為英日盟有損於英國之利益等事、向瑞氏談明、瑞氏聞之、深為感動、即請鄙人作一簡略意見書與彼、鄙人從之、該書分為十四節如下、（一）鄙人之於英也、係奉中國政府之訓令、宣傳中國之地位（二）戰事發生後七年內、無人顧及中國、中國、大變化、英國多未留知、（三）英國各界所載多屬由政改良之事、如中國之舊式城垣已拆、街築新式馬路、電燈電話煥然一新、中國雖為東方古國、頗可與巴西抗衡、大有維新之意、（四）庚子變亂後、迄今二十一年、中國戶口增加六七千萬之多、據採用西法辦理之郵局、海關之調查、中國戶口現達四百四十兆、換言之、即較歐洲戶口尚多三十兆、四川省之戶口、較法國全數人民尤多、幾與德國相埒、（五）中國人口衆多、即不免發生重要事件、但人民之生命較歐洲尤為平安、（六）中國輿論發達甚速、有新聞紙兩千餘種、每日出版者八百種、人民閱報者、有百分之二十、多數報紙、宣傳國家主義、銷路甚廣者、每日可出五萬份、（七）外國新聞政事、為中國報紙之特色、登載歐美電報者甚多、對於政治新聞、長篇累牘、不厭求詳、華人之注意報紙、與美人無異、（八）學生運動、亦為中國之特色、中國學生聯合會現有學生七十萬人、從事各種國家事業、學生遊街示威運動、自所聞、當道如政與日本直接交涉各事、如山東問題、學生即出而舉行示威運動、日人之惟恐中國學生者、職斯故也、（九）中國商務極為衰微、中國國外貿易、每年尚不及四萬萬鎊、簡言之、即每人不及一鎊、日本國外貿易、平均計算、每人十鎊、中國果能如此、每年可得四十萬萬鎊、中國商務機會甚大、故列強之垂涎亦深、（十）中國商務衰微之故、其重要原因、在稅率太微、中國關稅、為外國商約所限制、此項收入、每年尚不能超過一千萬鎊之數、值百抽五之虛名、行之已八十年之久、關稅既不可靠、遂不得不取償於內地稅、致有釐金之制度、（十一）日本之所以反對中國從事改革者、實以日本不欲中國富強、故日本對華之目的、在阻撓中國真實之進步、以便施其侵略手段、（十二）英日聯盟、前十年來、其目的即在阻撓中國、日本總乎每日向中國發明、日本已得英國之援助、並從事阻止重要問題、竭力破壞遠東天然之均勢、種種詭計、雖由國三尺童子莫不知之、各報亦日有發表、（十三）現在亞洲國家、又有採用新芬主義者、帝國會議、如不尊重中國國權、或不將軍事之聯盟取消、則此國大可實行抵制外國貿易、或採用他種抵制辦法、（十四）或謂聯盟取消、日本不免生出危險舉動云云、此種恐慌論調、實出於不明亞洲情理者之所言、蓋聯盟果然中止、除日本外、他處當無若何之舉動、因日本自由黨現甚活動、一年內當可得勢、軍閥派亦將消滅、憲法亦將修正、彼時日本當與中國親善、中東問題不難解決、現時亞洲尚不視歐人為笨伯、因彼等不知人民為國家之與衰、（未完）

◎魯省報告宮壩堵口合同成立

國聞通信社濟南通信云、宮家壩決口、由美商亞洲建業公司包修、業於本月二十日正式簽字、由東督軍省長特會銜致電中央、報告一切、原電如下、北京大總統國務總理內務部鑒、宮壩堵口一案、節次籌款籌工、及自修包修各辦法、迭經陳請有案、嗣由宮紳各界一再磋商、僉以包修既可工節費省、又得實驗新法、遂自春間先後由美商亞洲建業公司接洽、復由華洋義賑會及美領事介紹、始將包修圖說及合同條款、大致就緒、規定包價一百五十萬元、分期交付、於本月二十日下午六點、雙方簽訂合同、十日內即行興工、計至明年六月、工程完竣、此次包修工程、僉以堵口及挑挖引河為範圍、此外賠士壩工巡防保護等籌辦上下游禦水防險各工、在政府暨督飭在事人員、儘力籌備、依次進行、將來大工告竣、其先後出力各員、仍請援照舊案、破格保獎、俾酬勞績、除將經過及現在籌備各詳情、另文呈咨外、特電陳請鑒察備案、伏候裁示、再玉前請開去河工督辦、雖未奉令照准、但河工本屬民政、嗣後應由省長督飭進行、以專責任、而免貽誤、並陳、山東督軍田中玉省長熊炳琦馬印、

北京華洋義賑會曾允撥助賑款三十六萬元、作為堵口之用、由合同業已成立、該款尚未匯到、日前省長熊炳琦曾電該會並交通部長勞之常氏催促、（電一）北京華洋義賑會鑒、前准交通部勞次長來電、敬宮家堵口、承貴會允助洋卅六萬元、為勝感、現在此項工程、業經包定、急需交款、貴會救災恤患、不忍坐視、祈將允助之款、提前籌撥、俾早興工、以除昏墊、謹先奉四縣災民同聲致謝、熊炳琦皓印、（電二）交通部勞次長遜之兄大鑒、前奉魚電、滹運未復、頃准山東華洋義賑會函、敝會允助之三十六萬元、並未接到京會來函、現在此項工程、業經包定、急需交款、仍希鼎力、提前、俾允助之款、早日撥、以濟工需、無任祈禱、熊炳琦皓印、旋接勞之常復電云、濟南熊省長鑒、皓電悉、交閣咨復外部之公函、因俟領袖公使簽字、皓電應本日始送到部、該款日內即可撥匯、但外國會聲明、由東華洋義賑會理賬項、而工程計劃、荷蘭工程師方面須參與其間、建業公司經理衛脫爾、並工程司搭德、定星期四來京、深盼我公亦派負有責任之代表、攜帶圖表來京、會商一切為難、除已電山東華洋義賑會外、敬電復聞、弟勞之常叩、又武定同鄉會勞務屯云、鄭幼亭毛對陳兩兄並轉諸同仁鑒、頃交通部撥之三十六萬元、昨已議妥、俟省長由東華洋義賑會代表接洽後、即匯撥、因有外人關係、不能不令各方參與其間、即合同已在省簽字、僅可陸續進行、特聞、當個、

◎長沙通信（仲）

▲選舉司法司長情形

湘省選舉司法司長之流產、流會、其情形及原因、均已迭誌本報、十九日晚間、調和者以當無結、遂以為中路選賽之助徐鍾衡、及南路議員助中路議員推徐之兩層聯繫、向中路議員反覆言之、並謂如必堅持就南路中選出其一、則中路不失一交涉司長席諸南路、即將失一財政司長、兩路議員、無論如何、中路為失者大而得者小云云、中路議員聆此已為所動、加以寶慶府屬之各員、深恐已選出之教長李劍農財長袁華選、或者將因中路產出司長過多、而不為省長團出、故又力助西路各議員、將徐抬出、因抬出一西路司長、即可減少一中路司長、於是對寶慶系之教李財袁、必依路界支配之原則、必可變轉被團、此中情形、殊有神妙莫測、中路既不欲隋珠彈雀、而南路又得滿其捧徐之欲望、南路議員自不願獨出為難、因之滿天風雲、順行消滅、二十日之選舉、遂一百六十六個議員、一齊出席、但南路仍不放手、其捧角雖亦到會、然並不改變態度、轉而投徐、故是日之票結果、徐鍾衡得八十四票、以過半數當選、蕭翼鯤得五十六票、蕭仲祁得二十票、周介禎以自願退出競選聞、故祇得三票、女界之歐陽雅文、有人點綴一票、說者謂徐之當選、實危險萬狀、蓋八十四票僅超過半數者一張、使少一票、便不得成功、即寫錯一票、亦不得成功也、

徐既產出、七司中已選出五司、此十個司長、西南兩路各佔其四、中路僅佔其二、論者謂對於中路不免偏枯、實則以司長之人數計、固以西南兩路為多、若以司長之實際地盤計、則中路仍可於司長中佔得三席、現任交涉軍務兩司、雖未選出、然逆料交涉司當選者、必為仇鰲曹武或省城、軍務司當選者必為李右文王隆中、又逆料省長之於交長必國仇、軍長必國李、因有人假定一將來之七司長名單、以路界支配為原則、照省長心理作推算、更就各方趨勢而錄之、此名單雖不中、要亦不遠、故錄之、內務司長吳景鴻、（西路）財政司長袁華選、（中路）教育司長李劍農、（中路）實業司長唐承緒、（南路）司法司長徐鍾衡、（西路）交涉司長仇鰲、（中路）軍務司長李右文、（南路）

◎外人述豫西匪患

大陸報云、外人平霍經由豫西、曾以其遇盜情形、函告其妻、該函係十一月十三日所發、閱之可作豫西匪禍之寫眞、其書云、余於昨日始由陝州道返、日來余所以遲未作書、蓋以所經過之事實、至今尚惴惴於中也、余於上星期三離澠池、是日即抵張茅、（距洛陽五十五英里）自觀音堂至張茅、一路皆極平靜、並無騷擾、余即於張茅路北覓一旅館住下、用晚餐後、乃立門外眺望往來車馬、忽車夫語余、謂今夜恐將有匪搶、因謠傳峽石之南、有匪四百名、將於今夜來張茅云云、余命其速將騾套出備車、余等再西行、不必停留於此、而車夫殊不願行、謂天色已黑、各車俱已停不前進、此旅館中有兵九名、並已允在大門禦匪云云、余知即出此館、亦屬危險、乃姑留、余將其房門關閉、將余所有之銀錢等物、置於臺上、甫上將就寢、而忽聞有騾大門聲甚厲、且賊聲大起、余亦外出、至天井口、則見各旅客俱東竄西奔、欲覓路逃走、余見此時捨逃走外、亦無他法、乃向北奔走、見無路可出、又折而至東、其時匪距余密邇、惟月光未上、故得不為所瞥見、余此時即越垣、至另一人家之天井中、至此余忽覓得一梯、始得緣之而過、從此又不知越幾許天井、始得至一旅館之旁匍匐、但其時槍彈如雨、不能久留、余乃急至張茅山上躲避、而數百名難民偕、至一牧羊人店、匍匐於羊之中、其地似較為暖和、及至天明、乃得確信、謂軍隊已至、匪已離張茅出竄、余乃於早八時二十分回旅館、見余車夫方想駕車欲行、詢之謂彼見余已被匪擄去云云、蓋是館旅客中除余外、未有能逃者、而余之騾子、照相機、雨衣、鋪蓋、燈等及洋二十元、俱已無存、然余未被擄、尚屬大幸、旋又聞被匪擄去之人、但已槍斃於山中、余乃向軍士借得牲口二匹至陝州、越日得報、觀音堂之軍隊已遇匪於某山、激戰之餘、已將匪擄去之牲口奪回大半、余聞之、即攜一譯員前往、一日抵觀音堂、而余之騾適不在、聞匪已分兩股、余騾已為匪之向南、現余之騾擬至洛陽、晤吳佩孚、余意並不欲、此事有如何之滿意辦法、但欲使吳知本省之匪情而已、後聞匪自被擊敗後、又回至峽石、攻擊守兵、是處外人已離去、鐵路工作亦大半停止、情勢殊少希望、蓋中國軍隊之腐敗、實不堪言狀、非但不能制止匪患、且有時亦肆搶掠、可慨也云云、

◎歸德破獲匪窟

豫省自馮督調遷、軍隊撤防、商邱縣知事徐佩棠、赴省稟謁新督、以致地方空虛、前河南道一師暨二師潰散餘孽、乘時勾結土匪、散佈朱集車站城內、廟、大股、百人、盤踞城西勸馬、城西南郭村、城南李口、東西關集一帶、均在城二三十里、希圖舉事、十七日有匪數名、假充軍人、武裝整齊、在車站某商號、直達城內各機關、紳商學各界、赴站歡迎王旅長、某處向要房詢問、王旅長並未來商酌、當密稟駐站軍警捕獲三人、各搜帶手槍三支、訊供、借接旅長為名、將各界誆出、中途埋伏架搶、城關搶掠、外匪接應、歸德後、擬竄入穎亳、由是東關進夜搶架、砲傷人命、北關某醫院亦被搶掠、扎燒一首、十八日徐縣知事得報、由省旋回、勘驗各處、即派警察何隊長、率馬步二百餘名、赴圍郭堵禦、魏隊長任郭村堵禦、調駐王棻七隊長、保護醫院、調駐謝集前隊長防守城內、一面電請大軍會勦、當派得力軍警、變裝晒訪、十九日探得東關大閣北東後街王棻家、有匪觀匿、徐知事親率武裝警察隊長蕭子久前往搜抄、徐手執手槍、身先士卒、闖入院內、蕭隊長帶領日兵一擁進屋、巨匪王三豬棍胡元女匪王氏、持槍拒捕、即被兵士當場擊下、立時綁住、並獲自來得手槍二支、湖北造步槍二支、朱隊長抄搜城內、是日城關共獲匪十餘名、內有著名匪首馬德榮係虞城馬灘人、前經寶師招安充徐營連長、此次來城亦是同謀舉事、王三名永啓、號耀平、綽號老七、夏邑著名匪首、諸名候信、馬收一帶著名捍首、今夏王諸兩匪為馮軍收撫、編為游擊第四路王充營長、諸充連長、費王氏係前寶鎮守使招安連長費長勝之妻、今夏費被徐知事拿獲槍決、刻下城關安靖、第七旅已開到兩團、大股土匪已漸遠離、二十日車王旅長抵歸德、縣長率同紳商學各界、赴站歡迎、此非佈置嚴密、汲汲失守、王旅長不日率隊出發勦辦矣、（十一月二十一日）

◎黔省販種烟土之外訊

字林報二日貴陽通訊云、袁省長近宣布省政府對於烟土態度、曉諭人民起見、特發布告、首述縣任省政府辦理烟土情形後、繼稱、按照目下情形、商民自貴陽運土至常德、沿途所納關稅釐捐護送費、及兵士供應等、每土千兩、輒須九百元之譜、彼為商販起見、特與趙省長約定、每土千兩自貴陽運至常德、取費六百元云云、然布告中雖云如此、據該業中人云、曾有烟土二千包、（每包一千兩）在洪江扣留、該地長官聲稱、未聞兩省政府訂約、仍須照例征稅、亦可異也、布告後、並附有烟土買賣出口規則七項、大致即照章完稅、偷帶嚴懲、及無款繳付、可取殷實舖保等照例文章、當道復以播種期近、特發種烟執照、每張取費一元、農家應領照數、概由給照者酌定、照田地多少之家、亦須領取一二張、其不願種烟者、往往以所領執照貶價售出、據熟悉內情者兩告、縣知事領到所派大宗執照後、即分派各鄉長、鄉長復派與村長、村長乃酌量情形、按戶科派云、

◎蘇齊督之闢謠電

蘇浙謠言、傳說蘇督齊燮元電京師地方長官、力闢其誣、原電如下、[illegible]均鑒、統密、近日京津各報、忽捏造一種謠言、或謂浙蘇交變告警、長江局勢將變、或稱蘇常鎮使朱熙抗命、業已電京撤換、或稱朱使自備戰表示、此間派宮邦鐸為先鋒、規統所部分佈蘇常一帶等語、似此憑空臆造、詭張為幻、顯係有人從中鼓吹、希圖破壞大局、查蘇浙唇齒相關、軍民輯睦、燮與嘉帥誠懾素守、交與之誼、何自而來、朱使治軍有聲、駐蘇將近十載、地方感情融洽、豈有無端撤換之事、至於調動軍隊、有無其事、尤為有目共視、誠恐此等浮言、繼續傳播、不但搖惑兩省人心、抑且淆亂畿輔觀聽、於大局所關甚鉅、務懇飭查分別更正、以釋羣疑、是所感禱、齊燮元個

司格蘭登
絞絲機現貨出售

上圖所示為美國司格蘭登廠所製之絞絲機該機之特色在每一錠子同時能繞能絞兼能合併自二根至十二根之絲以供絲線綾綢緞用經絲以及織絲轉之用且每一根絲均附有自停之機關若一絲間有條紋不令或他種附礙而斷則其錠子即刻停止於別一錠子無聯帶停止之處誠絲業界之利器也敝行備有現貨定價亦極克己備裝各廠點願請光臨敝口可也上海江西路九十一號浙京洋行啓

C 1555

化痰止咳　德軒章氏製　唯一聖藥

半夏餅

[illegible]

聯昌德藥房啓

1816

專治眼部七十二症奇方

珍珠八寶光明眼藥

[illegible]

雲錦藥房

南京路P五二七號　電話中央七〇九七

專配各國藥方　發售各種藥料

衛生保臍散

[illegible]

上海金鷹大藥房

彼急需者何藥也

非紅色清導丸乎

婦女須當記憶

凡患大便秘結之症、能使月事不調、惟服用紅色清導丸可以療治之、如能使大便逐日暢適有序、則面容紅潤美麗、絕無紅療雀斑等患發於面部、且免疾病頭痛、可令口氣芬芳、是以此微利平肝之妙品、須常時服之可也、京兆固安高小學校王六亭先生來示云、家嬸母患頭暈目眩、於今春大發、甚至頭面全青、氣絕兩次、醫藥無效、遂服紅色清導丸、未滿兩瓶、而身體康健如舊、且略理家務、毫無倦容、皆清導丸之功也、紅色清導丸功力出自天然、能利膽汁、平肝腸、治痔症痛苦、且免痢疾腸瀉之虞、凡經售西藥者均有出售、或直寄郵票大洋六角、上海四川路九十六號韋廉士醫生藥局、原班郵奉紅色清導丸一瓶可也

韋廉士紅色清導丸

PINKETTES

◉家庭週刊第六十五期◉

大家庭制與小家庭制之研究（下）

鐵閣

（乙）小家庭制之利害

㊀小家庭制之利益

A經濟之獨立　小家庭制最大之利益。即子弟自成年脫離其父母分居以後。各謀一定之職業。不依賴祖先之產業。故經濟上有獨立之能力焉。

B免去思想上之衝突　世界日趨於文明。思想亦隨時而異。故年高者之思想常舊。而年青者之思想常新。若大家庭制下之父子。其思想往往不能融洽。如實行小家庭制。則舊者自舊。新者自新。各不相犯。而骨肉間之感情。或藉此而得保持焉。

C行動自由　中國舊時之習慣。凡父母年高在堂。子不得遠遊。此種荒謬禮數之縛束青年。其可令人三嘆也。若與父母分居。而另行組織。則遇有進取之事。儘可以隻身萬里。如出洋留學及隨職遠遷等事。皆絲毫不生關係也。

㊁小家庭制之弊害

A養成自私之惡德　從前大家庭制下之兄弟。往往有實行互相之精神者。自一旦分居。則各自營業。感情日以疏遠。甚見面有如陌人者矣。其自私惡德之養成。不可謂非小家庭制之弊害也。

B消失人倫之樂趣　實行小家庭制者。骨肉往往異處而處。年高之父母。每感枯寂。而少年之夫婦之未產子女者。亦無不落寞。欲求曩日之歡聚一堂。不可得矣。

總上所言。大家庭制與小家庭制。各有利弊。特大家庭制之弊害較甚耳。至其利益之處。亦無不可取。際此家庭改革之過渡時代。甚願青年夫婦出而組織小家庭者。神而化之。勿走偏極。則小家庭之成績。或可昭著於來日矣。

◉母教一得

清貞女士

▲子女勤儉習慣養成法

今日社會情形。勤儉二字。難言之矣。中等家庭。誰不雇有傭僕。主婦以幫傭赴市為恥。而華服出入於洋貨珠寶之肆。轉欣然有樂意。此其顛倒為何如。子女入學校後。與社會接近。同化於惰逸之風氣。極為易易。為之母者。宜如何思所以預防之。我意可先與約分任家庭服務。舉凡輕而易行之事。如洒掃拂拭等。皆責之。并定一獎勵之法。而令儲蓄之。使曉然於權利義務之互相對待。如服務有怠惰疏忽。則科以罰金。（即所儲蓄者）更何所用其笞斥乎。能如是。母子情愛。必極濃厚。并有一間接利益。即從此能顧公德。而重視他人之器物矣。能勤斯能儉。儉之道無他。在乎以身作則。家居不必穿綢衣。以樸潔為主。遊戲小涉足。消耗品少購買。要之少徘徊於繁華市場。自少浪費金錢之機會。在兒童尤有一可以注意之點。即間食宜絕對禁止之也。

◉家有成年子女者須知

筱亭

成年子女。當使之習勤。勿狃於怠惰。

成年子女。當使之習儉。勿任其揮霍。

成年子女。宜善言勸導。以養其廉恥。

成年子女。宜使知自立。不生依賴心。

教成年子女。宜用最普通適用之科學書。以增長其學術。

教成年子女。使自知注重衛生。不可有種種無益之嗜好。

教成年子女。使自知保全名譽。不可有詭秘欺詐之行為。

對成年子女。宜常談家事。使知物力之艱難。

對成年子女。宜常談國事。使之有國家思想。

對成年子女。宜談歷代相傳之正人。及磊落光明之故事。

使成年子女。常交益友。莫交損友。

使成年子女。常看正書。勿看邪淫小說。

使成年子女。各辨所業。尤須擇善而從。

使成年子女。常為有益之運動。勿作無益之嬉游。

使成年子女。知光陰寶貴。及早習成技藝。為將來自立之基。

使成年子女。知婚姻重要。須以品學為前題。更當得父母之贊許。不可因一時之私愛。以遺恨終身。

使成年子女。天天閱報。俾知當今之時局。且灌輸其普通知識。

使成年子女。知趨重道德。不為惡俗所染。

◉冬令之家庭雜談

曹文海

光陰如駛。又屆冬令嚴寒之時。地方宵小漸多。家庭之間。不可不防小竊之光顧。夜間臨睡時。宜檢察門窗。曾否門鎖。如日間晒有衣服。亟宜收藏。因夜中往往有宵小。繫鈎於竿。自窗戶間鈎取以去也。冬令氣候甚寒。家庭間對於房中臥具。被褥毯子等類。起身時如天晴。宜曬於日光。以防病菌停留其間。夜間睡時。被中亦可溫暖。而免以腳爐烘被。致多危險。此不可不注意者也。

◉家庭新兒歌

朱恩忠

我家丈夫不是人。終日嫖賭當正經。紅綢被。菱花鏡。都被賣光與當盡。廚中沒有一粒粟。灶下又無柴一根。饑腸轆轆眞難熬。只得苦淚黯自吞。愛自由。愛自由。誰知魚兒上了鈎。我夫眞是無情種。別藏阿嬌覓棄舊。公婆百般凌虐我。小姑惡言惡語不絕口。都說道我無福凑。害得丈夫入下流。早知今日不自由。悔不當初愛自由。

小弟弟。你到哈處去。我到學堂裏向讀書去。先生教你啥個書。先生教我愛皮西。愛皮西。愛皮西。莫把中文輕拋棄。

鄰家哥哥討老媽。（我紹娶妻曰討老媽）嫁來裝奩眞正佳。灰鼠帳子綾綢被。紅木大床嵌象牙。我不愛他。我不愛他。只要討個老媽會得做人家。

老雄雞。喔喔啼。今天我家嫁姊姊。姊姊嫁到夫家去。操持家政有條理。諸姑伯叔都贊伊。公婆見了笑嘻嘻。說道這種賢媳眞難得。偏覓天下能有幾。

◉哭後的微笑

悔齋

伊明天嫁了。我以做表兄的資格。所以得往舅家。參與盛事。

入夜了。我住在舅家的書房裏。孤館淒涼。燈昏欲泣。窗外的秋風。似乎夾着雨。瀟瀟的打在窗上。我的腦海裏頓時抽出無限的悲思來。

我和伊自小耳鬢厮磨。相親相愛。現在驀地裏被人奪去。叫我能不黯然。唉。我的舅父。也很愛重我。原也曾將伊許給我。只因我自己貧困。不能博得舅母歡心。所以眼生生地看人將伊攤了去唉。這是我自己的不長進。去怨誰來。

剝啄一聲。門外似乎有人叩門。我也不問是誰。就立起將門開了。不料伊從黑暗處翩若驚鴻。走進門來。抱着我痛哭。唉伊哭到傷心處。我的心已碎得寸寸了。伊哭罷了。拭拭眼淚。掠掠蓬鬆。倒坐在那裏。兩眼望着我。嗚咽地說道。表哥。我明天嫁了。所以我今夜特地來和你作別。……語聲慘澀。似乎又在那裏啜泣了。這時慘澹的燈光。照在伊的慘白臉上。嘴唇顫動。已和死人一般。

伊的嬌臉上。忽地微露一絲笑容。立起來說道。表哥。我明天嫁了。我們從此分別了。我為什麼做這兒女情態。來擾我表哥的清夜。表哥。我去了。唉伊還微露一笑。說聲去了。我知道伊將地決絕我。稍殺我的悲傷。可是伊自己的臉上。却已慘白如死。兩頰顫動。櫻唇泛白了。

伊去了。我依舊在這淒涼的空齋裏兀坐。一燈如豆。將滅欲滅。我的腦海裏。又抽出無限的悲思來。

我也不怨天。不怨地。祇怨我自己不長進。不能早早奮鬥。將這窮魔趕走。以博舅母的歡心。那麼我這心愛的表妹兒。也不至於被人攤去了。

◉分家以後（中）

張碧梧

兄弟妯娌們坐在房門裏。閒談起來了。仲蓀的妻子向孟蓀的妻子道。這幾天。半淞園正開菊花大會。去瞧的人。着實不少。菊花也很好看。但不知你可曾去過。孟蓀的妻子道。我雖曉得這回事。但未曾去。你已去過了麼。仲蓀的妻子道。前天我纔去的。你既還未去。待我請你。後天不正是星期日麼。吃過中飯。我定坐汽車來接你同去。你看可好。孟蓀的妻子道。好是很好。祇是你不必坐汽車來。待我去租一部。這東道讓我做了罷。仲蓀的妻子道。這却不能。這事是我發起的。自當我做東道。孟蓀的妻子道。不是這般說。又指着孟蓀道。他今天過生日。謝謝你們送來這份厚禮。又親自趕來拜壽。我們也應當請請你們呀。孟蓀在旁插嘴道。算了罷。你們莫再客氣了。自己家裏人。應該隨隨便便纔是。倘若這樣客氣。豈不成了外人了麼。仲蓀也道。這話很對。自家人若分出你我。到反見外了。而且到半淞園去頑一淌。花錢委實有限。也値不得這樣客氣呀。孟蓀和仲蓀的妻子。聽了這番話。方纔不再爭執。各人都笑了一笑。孟蓀的妻子忽又望望自家身上的衣服。又凝了一凝神道。後天去逛半淞園。我還無有衣服穿呢。身上這一件。已很不新鮮。到人多的地方。眞覺難看。必須新做一件纔好。但祇隔了明天一天。又怕來不及。我們不如等到下星期日再去罷。仲蓀的妻子道。祇怕到了那時。菊花已經殘敗。那就無有趣味了。你說缺少衣服穿。你不妨就穿我身上的這一件。好在我和你的身段。差彷不多。你穿我的衣服。定能稱身。孟蓀的妻子笑問道。你呢。難道不穿了麼。仲蓀的妻子道。這是新做的。我還有件舊的呢。孟蓀的妻子道。你自己穿舊的。却將新的讓給我穿。我穿了心也不安。那有這個道理。仲蓀接嘴道。嫂嫂。我剛正說過自家人不必客氣。你怎麼又客氣起來了呢。一件衣服。莫說讓給你穿。便是送給你。也不算一回事呀。仲蓀的妻子道。到不是麼。偏是嫂嫂會客氣。可是不情願將我認做自家人麼。孟蓀很懇切的對仲蓀道。我聽人傳說近來你所做的生意。很虧折了許多。這話想必實在。但不知你可曾彌補清楚。我很覺放心不下。仲蓀道。虧折的數目。雖不很大。但一時要我拿出許多現款。委實有些為難。當時我急得眞和熱鍋上的螞蟻一般。走頭無路。幸虧四下拚湊得應手。如今總算理料清楚了。孟蓀道。不是我來埋怨你。那時你若來向我說一聲。多了我不敢答應。一二千元。定能替你設法。你為何在我面前一字不題呢。這是拚湊齊了。總能完事。否則你不要急壞了麼。仲蓀道。並非我有意瞞你。我想你也未必有這許多現款。何犯着給你曉得了。累你隨着我發急呢。孟蓀道。我雖然無有。可向別人去挪借呀。朋友還有通財之義。況乎自家的兄弟。更應當相扶相助的了。仲蓀連連點頭稱是。又道。左右這事已經過去。我們也不必多講了。

◉聲明　星期五本刊鋅版插圖。被製版部誤將名片上之「沈淑英」三字製入。致令人莫名其妙。特此聲明。

◉徵求家庭周刊啟事

鄙人素喜閱申報家庭周刊。今缺少五十號至六十二號計十二份。海內收藏家如允割愛相贈鄙人以收藏之美。鄙紙奉酬（無報亦可索取。須附郵花三分）件寄杭州與忠巷三五號張儷娟收

▲徵求照片

有以名伶或名妓照片投寄敝局者。當以書券或書籍從重奉酬。如珍貴之品。願易現金者。亦請來函示明。合則照酬。不合即寄還。

上海棋盤街文明書局啟

神州國光社大廉價一月

自陰曆十月初一日起二十九日止。另印簡章目錄。函索即寄。今年本社新出版畫冊有十餘種之多。均至精之品。神州大觀十六號亦出版。　上海拋球場北寧波路四百二十三號　本社北京琉璃廠公園內分社同啓

老聾復聰

[illegible]

感謝程鳳生醫生醫術妙手

[illegible]

小腸疝氣丸　天下獨一良方

[illegible]

鴻江輪船股份有限公司通告

[illegible]

第一白濁聖藥

[illegible]

上海濟生藥房費伯英醫生啓

實塔牌

中國南洋兄弟煙州公司

實塔香煙至可寶貴任誰吸之津津有味

郵務函授學校招生

[illegible]

校址　[illegible]

▶第一流大名家長篇小說◀
▶每回增繪圖像更加特色◀
▶書價一律仍舊不加分文◀
▶甲乙兩種俱已出版◀

好青年

李涵秋先生　好青年　[illegible]

趙藕生　[illegible]

發行所　上海四馬路中　國華書局

◉段祺瑞　閻錫山　黎元洪　陳炯明　賜題褒獎　奚楚明編◉

家庭實業致富新書

[illegible]

注意　送養蠶書一萬冊　[illegible]

英華交際會話　[illegible]

便能學會英語　三個月熟讀　對答講話　[illegible]

實業研究會發行　[illegible]

德國十全戒烟丸

僱華人困於鴉片耗費金錢言之咋舌有志之士决心戒烟苦無良藥戒者每半途而廢言之可嘆特製一種十全戒烟丸吸一錢癮者買丸一打吸五分癮者買丸半打照法服丸自由斷癮南洋羣島一帶有烟癮者皆賴此丸戒絕戒後身强體健猶其餘事決意戒烟者盍興乎來

價目 每瓶大洋一元 每半打大洋五元

德國種子滋養丸

此丸主治身體虛弱先天不足下元虧損婦女子宮寒冷經期不調久不受孕等症服種子滋養丸男則添精益髓補腎女則調經養血溫煖子宮俱能轉弱為强弄璋之慶百發百中詳細功效注明仿單

價目 每瓶大洋三元 每半打大洋十五元

德國咳丸◎半價

君患咳嗽乎○咳嗽足以致君於危險地位（即肺癆病）○君知之乎○君患無論何種咳嗽新起久年必須快服本行經理之（德國福爾德希咳丸）平哮順喘清肺健脾即咳自愈如果因循自誤將來淡中帶血成為虛癆服藥即遲矣本行醫士來函云秋冬患咳者極多誠恐久咳成癆願售半價以資實行濟世（每瓶洋一元二角）半價每瓶大洋六角每打大洋六元以上三種係德國福爾德希醫學博士川最新科學法製如蒙光顧認明地址留意假冒貴地無從購買可直接函購郵政局滙洋封於掛號信內寄下寄費加一成帶購整批請直接向上海英租界大馬路大慶里第一家

美立洋行 乙7613

廣舞台聘請廣東全球樂正第一班十月初八日夜戲

日戲 西施文 周瑜登七 爺創 沾狀（正） 正廉 李瑞莊詞（本） 黃子覺

日價 特等大洋六角 頭等大洋四角 二等小洋三角

夜戲 蝴蝶盃（全本） 仇中仇（變成奇屍） 陽漢渡（征苗發帥） 盃寶贈（江夏鳴冤） 魚怪賣（雞山起禍）

夜價 特等大洋一元 頭等大洋六角 二等小洋四角

丹桂第一台

◉今晚初次起演新排好戲

第六本 狸貓換太子

▲優點一打

（子）一狄青耀武樓演武 武演得好 一場大山景佈得妙 新做的異樣衣服 打的是新發明的改良套子 全班藝員大操 熱鬧好看 穿的是

（丑）至劉慶剩看個清清楚楚 在空中飛舞 明明白白 到底看不出一個人 並不減電燈 怎會空讓

（寅）諸君看狄青刺客來時 不得上近 自動發出霞光萬道 內有

（卯）中狄青飛舞 銀客佳刺 最似射 轉眼之間

（辰）一白光一頭道最驚 大座佈得 銀製世界

（巳）一場大自成一景 可觀 由香烟繚繞 大廟宇白 也是變三變 念舞變

（午）當承御月中金碧輝煌 遠近的 也是電術的

（未）奇上有未見過 法寶 當場變出一個泰山石敢當來 身廣形醜令

（申）包公可斷 ... 夜造鳥盆也是現出種種鬼形 這場純係電光作用

（酉）佈妙在 ... 鬼前台出 自會現上 前有一奇 觀又不如 空 上開留聲機 如泣如訴

（戌）狄青 ... 死回生 當中一場 式古裝 歌舞 四 死屍本來是擺着的 忽然升起 （一）唱工合唱有三 （二）是新創的 新套子 是

（亥）大段 ... 最要點 諸君看時細細領略 能二一齊 其餘開演

◉今日禮拜日紳學界煩演

第四本 狸貓換太子 准今晚初次開演

新舞台 今夜 二十本 濟公活佛

▲百獸大宴▲許多猿猴疊羅漢。放鷹捉兎。獅。虎。駱駝。牛。羊。雞。猪。鷙鷲。還有許許多多。希奇百怪的禽獸。

▲雲霧遮山▲一座大山。忽被雲霧遮蓋。八魔由雲端中昇起。霧散雲消。大山復現。

▲雷炸山洞▲雷電交加。子午谷霎時炸裂。大石紛飛。猶如地震一般。

▲活動樹林▲幾抱圍圓的大樹。似行軍一般向後倒退。林中復現兩座金塔。

▲空中造屋▲八魔用手一指。立地現出一座五個環洞的宮殿。濟公在門裏出來。大喝一聲。宮殿又不見。這叫做濟公破八魔的隱眼法。

▲丈八奇人▲八魔幻出來的化身。一個高似一個。這幾個大人的面貌。眞同活的一樣。後來活佛化了一個奇人出來。起先是很矮的。後來會得漸漸的伸長。搖搖愰愰。好奇的活絡人呀。

▲大破八魔陣▲八魔擺下妖陣。陣裏白烟滾滾。各人都穿着白色法衣。作起妖法來。要想迷倒活佛。豈知佛法無邊。用佛光一照。霎時陣中的城樓法寶都不知去向。八個妖魔也用「隱身法」逃去。

▲龍取水。滅魔火▲瀛台高山峻嶺。一大羣奇禽異獸。正在優遊自得。八魔突然由高峯上落下。各使魔火。要燒死活佛。濟公頒來兩條神龍。在雲中忽隱忽現的是飛龍。在山下張牙舞爪的是地龍。兩條龍嘴裏噴出水來。立刻將魔火撲滅。

濟公活佛的好處。不但是佈景新奇特色。並且本本的情節都是曲折有趣。這一本的活佛。發笑的情節同十九本一樣多。更有幾幕極悲慘的情節。這本戲可以算得自有濟公活佛以來最好的一本了。

新世界（義記）

菊花山 自由廳畔新堆菊花山五光十色誠美觀也

跑冰場 購備新式跑冰鞋數百雙有興跑冰者盍請早臨

價目（日）（門票二角）（月票 男客六元 女客三元）（西菜大菜每客洋一元 在門內） （地道南北二部兩面交通）

獨一無二之財神大會新添特別花樣

▲財神大會儀仗單 ▲會中執事三百餘人 ▲會中健驢六十四

行牌燈花樣翻新 騎驢衝鋒隊手執風火雷電紅方旗 騎驢號手吹出各種洋號 各國鈔票眞一色一樣 小十番以七八童孩樂器 騎驢門旗品紅百腳 自玉驢鼓旗段紅金釘鑲花玉器 打花鼓騎驢活潑平歌曲悠揚 十八羅漢才子新鮮歌曲 打蓮花唱揚州小帽假面如眞 紹興班鑼鼓天上小袍 五六歲孩兒肩上抱輪車圓轉如意 無有僅 京劇清客串活潑 急管繁弦 音閣六座 龍鳳扮相 梅蘭芳 三百六十行 鐵公雞 全本鍘美案 孩兒玉皇 黛玉葬花 仙女騎驢 王綬新騎驢 費西冷湖船 賽天師吃火 食令人笑 左宮公平鐵銅 蘇州阿大揚州阿二 扮所 拆白黨 像眞五路財神 燈彩龍船 軍樂隊 搖錢樹 老漁翁捉蚌 和合二仙騎驢歡天喜地

水漫金山寺 五人十臺閣 電燈數十盞

▲南部第一劇場 大京班 何學明 張鑫儲 趙月樓 霍春軒 周詠棠 芙蓉花 馬三寶 一箭仇 玉堂春 武家坡 玉皇宮 梵

▲發俠長片 神人 第十九本 第二十本

在上海西新橋堍 大世界

中國第一俱樂部

銀姑娘 梨花大鼓（陳瑞卿 雙珠園 木板張稀 漢園 人人笑 特別口技）

導社文明新戲（藏河清 文明大鼓）

四明范少山（時事 蘇灘）

文戲（倪小杏 陳金生 彼文斌 胡蘭生）

吾友大套雙簧（何如是 女子說書 陳子貞 蔡蕊臣）

團魔術（方笑峰 劉寶鑫）

白雲京音 鵬大鼓

福文武京戲 廣班

大劇場京戲

化裝彈詞（尤少卿 朱一明 夏蓮君 樊鈺庭 馬筱春）

紹興文戲（王永春 馬瀚水 沈娃娃）

電光最新影戲佳片（陳醉梅 小四和 戴小六）

揚州

王美女子 玉蘇灘（晉怡情 呂正才） 戲曲

改良本灘（龍鳳班 無錫灘簧 吉評三戲 迷相聲）（馬媛媛 馬金生 馬鳳珠）

姑娘京音大鼓（孟吉春 劉萬魁 特別雙簧 朱少卿 刺馬）

倭滑稽 老瓜大鼓（沈健庵 落金扇 黃兆熊 珍珠塔 星期團 滑稽新戲 顧增壽 三弦拉戲）

武術少林拳術團（夏荷生 描金鳳 王如松 水滸傳）

化痔仙丹 騄製半夏 廣嗣金丹

本廬發行上列三藥早已膾炙人口其功效之神速遠勝於市上所售者故二十年來風行中外同聲頌讚凡患咳嗽痰喘元虛弱痔漏淋濁可審察病情按單購服無不沈疴立起着手成春決不使諸君虛牝金錢如患上述病症曾服他種藥未見功效者請試服之必能得滿意之望也

價目 騄製半夏 大盒二元四角 小盒一元二角 試服二角 廣嗣金丹 單料二元 雙料五元 試服一元 以上三藥內均附有辨眞劵一紙購者注意

化痔仙丹 每瓶一元 每料五瓶四元

上海 寧波路口 盆湯弄 崔氏瓣香廬藥房啓

分設 長沙 福州 北京 天津 南京 杭州 奉天 安慶 無錫 南昌

※國內要聞三※

◉浙省會續開緊急會議紀

▲參議會與監視財政會條例審查報告初讀通過

浙江省議會、十一月二十五日下午二時、續開緊急會議、由沈議長主席、報告收受請草委員會商請解釋權限事項、王俔鄭獻詩均謂為委員之一、對於此事、並未接洽、杜棣華云、今日上午開會、出席滿半數以上、故對外用委員會名義、張韜云、委員會採合議制、有半數以上之同意、當然可用委員會名義、沈定一云、如討論委員會職權、須各備有制憲組織法、褚文云、俟委員會原函印配後、再討論、衆贊成、次議浙江省參議會條例草案、及浙江省監視財政委員會組織法草案、由特務審查長林茂修報告、以上各案性質、係屬相符、審查會認為應行合併討論、而討論結果、以當此人民力圖乘政之秋、則此項參與行政機關、實屬萬不可缺、故以監視財政委員會組織法、容納於參議會條例之中、標題及條文特為修改於後、是否請大會公決、沈定一云、對於審查報告、完全反對、其合併討論一層、且可指為造謠言、林茂修云、昨天開審查會、先決定合併討論、沈君指為造謠言、則絕對不承認、依本席個人主張、原案可毋庸修正、許國楨云、昨天審查本案、沈君亦為審查員、何以不承認審查報告、張鳴材云、審查員少數被黜意見、依議事細則之規定、得以提出意見書、沈定一云、本席意見書、業已印配、許祖謙云、所謂人民乘政、須設立參議會、實等於分贓主義、對於審查結果、殊不贊成、自應重付審查、鄭獻詩附和其說、丁仁云、並無特種理由、不能重付審查、徐鳳岡云、反對軍閥乘政結果、設立一參議會、由本省特派員與各法團起草條例、其價值非常之大、不在審查結果、將各法團屏諸大門之外、殊失立法之精神、非重付審查不可、丁仁述各法團參與選舉困難情形、張韜云、倘全省各法團加入選舉、事實上非常困難、故各法團起草時、並不加入、如能定各法團選舉法、咨請省長執行、本席亦可贊成、至於人民乘政、應先確定基礎、條文可隨時修正、朱章寶云、贊成審查報告、即開二讀會、許祖謙云、本席主張重付審查、因本案交議時、並未附有預算、本會自應加具預算、吳鑑云、參議會與監視財政會、同為人民乘政、與其多設機關、虛糜經費、毋寧合併為是、杜棣華主張監視財政委員會另案報告、李開爾請付表決、議長宣告討論終局、付表決、在席八十二人、贊成審查報告者四十九人、多數可決、次以重付審查反證表決、起立者二十一人、少數否決、方欲開二讀會、人數不足法定、宣告延會、

◉蘇議會紀事

▲第七次大會情形

蘇議會於本日(廿四)開第七次大會、議員陸續到者、共計一百二十二人、下午三時搖鈴開議、徐果人主席、宋宣布議案、胡震發問、編制議事日程、有無標準、今日日程中、第四案忽列入張議員長華所提、似無次序、何能如此任意、主席唯唯、乃依程宣布、(一)黃錫展等提議、蘇省財政、瀕於破產、亟宜組織財政委員會以行使監督權緊急動議案、(二)許銘範等提議、組織江蘇整理財政委員會緊急動議案、兩案於前日(二十一)大會時、已經討論許久、因人數不足、未能表決、故本日延前討論、王國謀起而登台、表示不贊成、而主張舉省參事、王師曾朱翼雲屠方等、均謂其所說多非本案範圍、請其退席、王退而爭論起、夏光翰吳輔勛王詠梅王景常朱積祺劉文格等、咸對於委員會表示反對、王師曾朱翼雲王慶瀾屠方蔡璜季通龔廷鶚等則竭力贊成、兩相爭持、計費去一時數十分鐘、表決結果、交付審查、龔廷鶚等主張交特別審查、吳輔勛等主張交財政審查、爭論又起、表決結果、交特別審查、由議長委任六十人組織之、(三)王國謀提議、參加黃許錢陸諸公財政委員會之意見、以為省參事為正當、緊急動議案、王師曾謂、此時王議員可登台說明、乃王不登台、蔡鈞樞張宏業等、均謂此案不能成立、請以成立不成立付表決、任桂森請王國謀撤回、結果、王國謀自行撤回、(四)張長華等提議、修改地方款產經理處條例第二條案、張長華說明後、表決交付審查、(五)胡震提議、整頓蘇省財政收入緊急動議案、胡震說明後、鮑貴藻張福增主張逕咨省長、蔡鈞樞孫煥春主張交付審查、結果交付審查、議至此、議員多自由退席、遂搖鈴散會、

◉蘇議員為招商局案致府院電

▲陳琛等電　北京大總統國務院鈞鑒、商辦公司、官廳有依法保護之責、無任意干涉之權、奉讀本月十四日指令、招商局董事傅宗耀係交法庭、十六日又令派員查明核辦、何總統總理均受交通總長高恩洪一人之賊使、甘於違法下令而不顧也、自民國公布公司條例、招商局即依法改組、完全商辦、傅宗耀有無犯罪行為、控傅者是否合法、是否有確實證據、姑為別論、但究犯何罪、必有主名、假定如指令所云、煽惑罷工、接濟徐樹錚種種、則事屬個人行為、不能以其兼任招商局董事、即牽連及於該局、假定如指令所云把持局務、則該局自有股東會董事會依據章程糾正、何煩交通部越俎代謀、此理易明、乃故意併為一談、突然下令、橫加干涉、此國人所不解者也、據交通部之聲明、無非以該局有統轄國內交通事業之權、招商局為國民唯一之航業公司、既有人以股東名義呈控董事、不得不特別維護、予以整頓澈查、而以前清三年奏案為根據、此尤為奇談、試問高恩洪為交通總長、抑郵傳尚書、該招商局為董事制、抑督辦制、招商局由官辦變為商辦、無異蘇浙路之由民有變為國有、試問今日蘇浙路公司股款未收之股東、能援前清商辦成案、指揮路局否、則三年奏案之是否有效、不煩言而解也、即退一步言、交通部於法律上仍取得官督地位、然對此呈訴、亦須有公司條例合法之股東、提出相當證據、然後受理、交普通司法衙門辦理、不得效從前帝制時代之欽案、不問控訴權正確與否、其條件備具與否、直接以上諭指名逮捕也、況傅為中國銀行監理官、政府有權直接處分、乃令文不查中國銀行、而專查辦招商局、是明明處分招商局董事、非處分中國銀行監理、壞法濫權、僉覺百口莫辯、此例一開、政府將變為訴訟機關、以後不論何種商辦公司、一職員被人控告、即將累及公司、不問是否股東、一二人呈訴、即足搖動全局、則股東何所恃以安心投資、職員何所恃以安心辦事、是公司之合法權利、完全失其保障也、我大總統總理、日以回復法治、昭示國人、乃此等非法掠奪之行為、亦竟由政府行之、果何為哉、股東與公司之關係、早有條例公布、股東依法自有職權可以行使、不能任一二人以控訴為毀壞、政府對於公司、亦祇能以條例為依據、不能根已消滅之官權、加商人以壓制、道路傳聞、交通部計圖押賣招商局之說、喧騰有日、以收歸官辦為第一步、以拿辦董事派員澈查為收歸官辦之第一步、今果發見此可駭之舉動、雖交部加以聲明、但以虎牧羊、虎雖自稱好意、羊終不信、不如任羊自生活之為安也、在傅宗耀本一普通商人、似此重視、未免反增聲價、但我大總統為整紀飭綱、尊重法律、大權由此以後、人民依法取得之權利、將不時被官廳無上暴力之侵害、而商人公司、摧殘無遺、議直陳意見、伏乞大總統總理不憚為日月之更、從速收回成命、傅宗耀是否犯罪、另案辦理、招商局應聽該股東等依法自決、至高恩洪違法擾商、濫使職權、應請即日免職、付高等懲戒委員會依法懲戒、以彰國紀、而平民怒、江蘇省議員陳琛季通邵玉銓錢名琛王廷貽陸曾燕侯兆圭龔廷鶚周乃文周凱閎戴章崇治宋銘勳錢鼎吳輔勳王景常陸國襄陳人厚楊集華戴海齡仲洲陳謨李郁文張長華屠宜厚吳月波劉振殿陸元萃丁建堯黃其德蔡鈞樞夏光翰吳儒增高鐵珊崔榮申劉昌威張才魯王惠軒楊成朱積祺龐振乾王綱孫煥春黃濟吳有齡熊鍾麟左保南許仲祥王國謀馬甲東袁鐸沈士翹孫基士孫建國張望明張樹典楊同時蔡君植叩敬、

▲張葆培等電　北京大總統國務院鈞鑒、招商局為完全商辦公司、忽奉明令查辦、深滋疑訝、即使該局董事果有犯罪行為、亦應依法律程序辦理、今政府任意弄權、是否欲摧殘實業、謹盡忠告、乞收成命、江蘇省議會議員張葆培黃中錫黃端履葉理封陸以鈞俞祖望朱世瑾盛元音謝同福楊而墨陳同倫許銘範陸元萃張福增趙雪薛靄陳亞軒屠方周徵蓉蔣丙華盛守鉦陶達王師曾楊懋卿周仁沐杜廷戀馮世德周積偉朱元直顧寶瑛陳大麐蕭森銘敬、

◉蕪湖近事

▲蕪湖租界問題、經駐寧英總領事布勒德氏、來蕪會同何交涉員等親往察勘、雙方談判頗為融洽、惟其結果、須俟英領報告該國駐京公使後、方可改訂章程、將來華人均可在租界內購置產業云、

▲蕪湖地方財政支絀、前由余知事召集城鄉士紳在縣署開會、議決組織維持地方財政臨時董事會、每區推舉董事一人、自該會成立後、索欵者紛至沓來、特於二十三日下午召集各區董事在縣署開會、公同討論、結果、所有勸學所經費、自治學員津貼、勸農員旅費、統俟前地方財政局文卷移交後、再行開會討論辦法、

▲旅蕪宣城士紳、暨旅蕪宣城各業戶等、以該縣知事李梅庵藉辦保衛團為名、假公濟私、擬將錢糧附加二分、以作該團經費、遂於今日在育嬰堂開緊急會議、全體一致反對、並函請宣城縣知事迅速中止、以順輿情、

▲蕪湖總商會湯李兩會長、以此次商團改組事宜、業經籌備完竣、定於二十四日下午開各商幫聯席會議、報告徵集團員及勸募服裝經常各費情形、以便通過、閱一星期後、即可實行開操、

▲財廳新委之運漕釐金局長李金麟(即李玉麟之弟)、昨由蚌埠來蕪、即至各機關拜會、已於今日乘輪赴省謁委、再赴運漕接事、

▲蕪湖警察廳長胡佩舫、因警餉困難、特於二十二日乘輪進省、請財政廳撥欵若干、以濟眉急、廳內一切公事、由總務科長胡渭濤代拆代行、聞胡廳長在省勾留三五日、即行返蕪、

◉南京快信

▲韓省長日前通令各縣知事、預防議員干涉地方司法行政、議員八十餘人昨(二十四)午十二時、在金陵春大開會議、咸認韓藐視議會、污衊議員、一致表決去韓、以謀省政之革新、

▲內部咨催省署依照上年公布條例、籌備組織省參事會、以謀省政之進行、

▲省議會各項審查會選舉審查長理事如下、內務審查長季通、理事喬國楨、財政審查長吳輔勳、理事閔盛、實業審查長王景常、理事吳月波、請議審查長張登圻、理事陳謨、

▲省議員賈先甲等提議、下關商埠毋庸特設督辦緊急動議案、請大會公決、

▲王警廳長擬照直隸辦法、設立四鄉警察、內容(一)各縣劃若干警區、(二)各區設警察分所長、(三)各分所劃若干派出所、(四)分所派出所地點應遠近相等、(五)各區警士酌定二百名為限、(六)分所應設保安警察、

▲豫張福來派諮議張吉士由滬廠領到砲彈一百二十箱、昨過寧、呈驗護照、即轉車運赴開封、

▲海軍杜總司令擬擴充陸戰隊一千名、聞海軍部已允追加預算十五萬元、下月即着手編練、

▲齊韓兩長以本省盜匪充斥、電請展期廢止懲治盜匪法及施行法、院復再展期一年、並飭慎重辦理、

▲齊督連日與洛吳豫張皖馬密電往返、聞對於豫匪、已有悉數殲滅辦法、一俟大軍調集、即行包圍痛剿、

▲兩長令滬交涉員王鑾處長、籌備於收回青島之日舉行慶祝、以留紀念、

▲莊蘊寬啣府院密命、查辦招商局傅宗耀案、聞明日即偕孫寶琦出京來寧、先與齊韓兩長接洽、

▲農商部咨請省署通飭所屬、一律通用農商銀行鈔票、以維信用、

▲教育部下月召集各省實業學校校長到京會議、蔣教育廳長昨通飭本省甲乙農工商各校長屆時赴京與會、

▲淮徐海旅寧學界全體、昨推代表晉謁韓省長蔣教育廳長、請撤換三農校長、省廳允一俟覓得相當繼任之人、即行更委、

▲體師昨與一農比賽足球、結果四與零之比、勝利屬之體師、又金陵大學昨與滬江大學比賽足球、結果零與零之比、雙方均無勝負、

▲浦口大新旅社、於二十三日半夜起火、延燒惠利通源鼎通各公司及郵政局錢米店等、共十餘家、損失甚巨、

▲各彩票店經省令禁止後、已一律閉歇、現又發行一種游民獎券、各店復重新開張、紅燭高燒、生涯不減於前、

▲江寧縣民人李德音控江寧縣知事重徵賦稅證據確鑿、省長批令將證據檢呈、以便澈查察奪、

▲省公署昨准陸軍部咨、步軍統領派員赴蕪採購軍米四萬九千餘包、每包重一百六十觔、請令行廳局驗明照、免捐放行、

◉杭州快信

▲杭州中行副行長徐鼎年、業已奉委代理政務廳長、今日到署接事、至財政廳長一席、張壽鏞或王錫榮、日內即可發表、

▲德清海寧新昌餘杭四縣商會昨有函電到省、贊成延長善後期間、並推廣續辦善後、

▲浙屬災歉米糧缺乏、全恃商運皖米接濟、現張省長恐民食不敷、已擬採辦贛米及暹邏米接濟、業已派員調查經運手續、

▲建德縣教育會長勸學所長縣議會議長電省、以第九師校長包汝羲辦學五載、近有人利用少數學生、假借名義、捏詞攻訐、貽誤青年、同人為教育計、主持正誼、乞飭查明真相、從嚴根究、

▲蕭山省道路綫、業經測定開築、城內有陳康氏家莊在路綫範圍、傳言有人得賄包辦不讓、事為省道局所聞、已派丁某到縣查辦、

▲平湖獨山灰辰二字號石塘石坦出險、經鹽平塘工總局長呈准興修、已由沈恒記傅順福二人包辦、於今日(二十五)興工、

▲浙江軍務善後處、十一月二十五日電溫州王戒嚴司令甌海道尹麗水王副司令云、據報有本處諮議鄭炳垣剏携鉅款、在溫處招兵等情、本處並未派往、是否屬實、應即查明禁止、無論何人、非奉本處正式公文、不得在浙省境內私自招兵、即由道通令所屬各縣知事知照、并仰具復、督辦處有印、

※地方通信※

松江

▲縣警所會議冬防　縣警所於二十四日召集全縣警官會議冬防辦法、一等警佐承遠軒主席、到警佐兩人、分所長兩人、巡官十三人、獨立巡長三人、其於鄉區佈防辦法、議決除切實取締船簰外、各按情勢、查照成案、會同自治委員辦理、城區辦法、則議決分為禁革取締佈防三種、禁革事項、又分下流結社、聚會歛錢、散放印錢二類、實行辦法、擬先崇禁制、並傳茶肆主人、諭令拒絕茶寮中各色集會、取締事項、分為發結紳船照、抽查客民商店楊數人數、及嚴查客寓三類、至佈防事項、擬咨請水警、於夜間酌派船隻、梭巡沿浦各口、一面派遣偵探、隨時偵查車站輪埠、並令各區巡士、切實會哨、加班巡邏、以防隱患、

蘇州

▲蘇市米價　自新穀登後、逐漸低落、昨日市價、上白每石九元五角、次至八元八角、高白冬十元一角、次至九元一角、杜秈七元九角、至七元五角、較前已跌去兩元左右、聞米業中人云、照月前來源、尚可看跌、惟所慮者、奸商偷運耳、

無錫

▲錫山初冬見雪　錫地久旱不雨、旱燥異常、連日氣候奇暖、至前日(二十四日)下午、忽起大風、氣候驟寒、晚間下雨、至夜而止、今日(二十五日)清晨、風大如故、彤雲密布、九時餘即雪花飛舞、未幾即停、氣候更寒、而仍有釀雪之勢云、

▲外黃泥橋火警　二十四日夜間十二點鐘餘、北門外黃泥橋下中段詒泰祥五金號、不知如何失火、霎時烈焰飛騰、已成燎原、乘之風勢甚大、於是火勢尤烈、迨至全城各段救火會趕往灌救、已延及左面大中華照片店、因水遠風大、不及撲滅、即焚及對岸怡盛昶布廠批發處協興襪店敘豐水菓店等家、經各段洋龍極力灌救、一點餘鐘始行救熄、計詒泰祥一面焚去三開間一造、怡盛昶一面焚去四開間一造、總計焚去七開門面、並踏損俠姓住宅等數家、損失以怡盛昶為最重、詒泰祥次之、總計損失約在二萬元左右云、

常州

▲學委交換視察義校　武邑義務學校校長、迭請縣署發欵、以維現狀、業於前日、在勸學所領到三個月經費、惟自七月至今、應發五個月、日前勸學所本備欵兩個月、各校長皆不肯具領、嗣又添發一個月、始具領而散、現徐所長以各區義務學校、須籌永久維持之法、方為正辦、決定派遣各學委先行交換調查、考懇後、再籌商辦法、並補給前兩個月經費、各學委現已先後出發視察矣、

清江

▲三農學潮結束　省立第三農校、發生學潮、近已月餘、朱知事於二十一日下午三時、邀同警察局長劉端甫、隨帶徒手警隊二十餘人、前赴該校、見校門均閉、朱知事派人囑令學生出見、初猶拒絕、旋有學生十四人出舍與朱談話、第云、我們今日已是游民、請陳(廷翔)校長將我們前繳膳費退還三個月、俾各人用作盤川還家、則各情願退學、別無其他要求、朱知事云、學校膳費照章不能退還、學生云、倘不退還膳費、我們即不能出校門、必俟至退還之日方能出校、此時劉警局長即從旁發言云、此項膳費、明日可以由我局中去取、諸君以為何如、學生否認、並云、請二位暫行回去、今日不能出校、且將省長布告撕破、朱知事視此情形、知不可以空言了事、隨派馬弁某至道署假洋百元、發還各人、學生始允准於二十二日早出校、開除學生十四名、姓名如下、盧維禮・俞延壽・王慕韓・陸慶元・張鏞・張振方・吳才猷・梅秀華・陳月亭・張智・張輔禮・朱伯華・花緒藻・王東樓・內有三年級生八名、一年級生五名、預科一名、

南京

▲一農農業推廣部成立　江蘇省立第一農業學校創設農業推廣部、已近兩月、本月十九日下午二時、開成立大會、適為該校十週紀念會期、陳列該部五十餘日之成績、來者莫不稱其進行之速、是日到會者除該部全體職員外、有省長代表吳士翹劉玲生、實廳代表王燮民、部顧問鄒秉文過探先黃思斐張景歐王淮川楊秉勳唐荃生陳蒼材張偉如等十餘人、來賓有姚明暉等數十人、開會次序如下、(一)開會、(二)部長報告、(三)指導員報告、(四)編輯員報告、(五)行政長官訓詞、(六)顧問演說、(七)來賓演說、(八)討論、(甲)本部提議推廣金陵道屬各縣農業辦法、(乙)鄒秉文提議組織金陵道屬農民生活改進會、(九)茶點、(十)散會、(十一)攝影、

嘉興

▲縣議會近事紀　嘉興縣會於二十一日成立後、又已多日、僅通過互選規則十一條、二十四日又推定吳寶桂顧昌顯陳鄉等五人為起草員、擬訂議事細則、現因議長問題、尚未得各議員之贊同、尚須接洽疏通後、方能開選舉會、因此沈主席主張自二十五日起暫行停議、定二十九日再行開會、故超然派議員、現又束裝返里矣、

湖州

▲二師學潮平息　浙江省立第二師範學校因易長問題、發生學潮、新校長鄭彤華、曁被該校學生拒絕、幾不能到校接手、現悉鄭已容納學生之要求條件、故已於前日進校、舊教職員暫不更動、該校學潮、因此已告平靜矣、

▲學務消息彙誌　吳興學生自治會於二十三日、假浙江省立第三師範學校開成立大會、由各學生編演時事新劇、以助來賓興趣、又湖州學生聯合會、以會費支絀、定於本月二十四五等日、亦假第三師校開遊藝大會兩天、入場券每券售一元、(甲等)所售券資、除開支外、餘悉充該會經費、以資擴張會務、又吳興縣立女子師範學校、准於下月三日、開運動大會、現已備就入場券、分贈各界、屆期請往參觀矣、

※雜評一※

黔省販種烟土　(延)

日來國人視線、專注於北京政潮、豫皖匪禍、而於邊省之烟禍消息、則反無所聞見、偶或於外報中得之、抑又何也。

然政潮雖烈。僅能鼓盪一時。匪氛雖惡。亦僅糜爛數地。若烟禍則上失國信。下戕民生。為害之烈。奚啻千百倍。今袞袞諸公竟不惜喪失國家體面。公許販土。強民種烟。將來國際團體起而詰責。國家之辱。非即國民之羞耶。奈何可視若無睹也。

請看蜂蜜之功勤

一治肺癆乾咳　一治大腸閉結　一治喉痛燥症

吾國蜂蜜一項本與蠶絲並重用度至繁自農學不昌遂將蜂蜜天然功效缺焉不講蓋已湮沒久矣本公司不惜鉅資揀選真正上等蜂蜜加工製煉凡患肺癆咳嗽之症服之無不奏效如神蓋因蜜為蜂釀蜂實出粮以蟲殺蟲獨具專長似非他種潤肺之品所可同日而語且肺與大腸相表裏腑氣不通則胃火上炎飲食蒸為痰濁久必病及於肺故大便燥結之人尤不可不常服此蜜以資潤澤滬上燥氣蒸蒸加以冬令乾燥易起喉風若能預服此蜜既殺蟲又能潤肺可永免喉痛之患其他家常日用所需尤屬指不勝屈試以果品一項而論市上所售蜜餞係糖餞倘自啟一瓶真正蜜餞甜美之中更有一種鮮味閣下不信請嘗試之每瓶售大洋六角本埠各藥房均有寄售

益世耳聾還聰丸

仙馬寶治癡如神

道歉

本公司千倍牛肉精清補而鮮其滋味遠非雞鴨可及發售以來倍蒙各界獎許至為榮幸特來貨有限早經售罄而於之空勞往返之主顧無任抱歉茲第二批至遲於三十號到滬因欲優待向隅諸君起見凡於本月內來購者每箱一打洋十五元仍照原價收八折洋十二元但每客最多購兩箱以免求過於供維希　貴客原有外埠函購以優待期內發信日郵戳為準寄費無論購一箱兩箱一律收洋三角說明書函索即寄上海北火車站對面一百七十五七十六號美商上海飲和公司啟

上海南京路中　時中鐘表行

留美華僑創辦　紐約手表專行

本行所設代價券本已滿期茲為慶賀天津支行初十開幕特再繼續一月以供同好如荷賜顧請認明此券勿為同類致誤金帶奉送郵費不計

博遠齋古玩號啟事

本號向設牛莊路三號現移至愛多亞路即長浜路三德里西首九百六十六號收售金石書畫文玩玉器並有收藏家寄售銅器石章書畫如蒙賜顧或參觀謹瀹茗以待也

上海三洋涇橋　元泰　自建新式洋房落成開市　十月望日起　大減價　三星期

電話中央二四五八

本公司經理美國瑞士名廠鐘表專門此發已經十有餘年早蒙各埠客部贊許信用久著不再多煩今因推廣本埠門市起見特由瑞士速到各式新樣手表數百種花式極多統是堅固耐用之品與尋常不同價值又極便宜故特在四馬路寶善里口設一分銷處以便光顧諸君揀選不論門市批發無不竭誠相待在此新張一月之內按照原碼再打七折一律保用五年附有特別保單為憑外埠郵費不取本埠奉送金帶一條諸希翁駕臨無任歡迎

上海天祿茶食糖菓號　興遷開幕露佈

本號向在英大馬路浙江路口先施公司下層開設以來歷有年所專售各種茶食糖菓有美必臻無善不備小號出品均由本主人聘請上等工司親自監製故各色名凡精良口碑載道物美價廉遐邇馳名宜茲因房屋關係特行擇定英大馬路邵萬生隔壁自建門面為繼續營業地點現已佈置完備即於月初四日開幕尚希紳士淑女聯袂惜來不勝歡迎之至特此露佈　電話中央三五六八

◎周劍雲先生主任編輯 ◎二十四名人悉心合撰

空前宏著

鞠部叢刊

戲曲大觀

增廣材料 重加校勘

發售預約 祇有五天了

▲三十五萬言 ▲百餘幅小影 ▲銅版精印 ▲精緻非常 ▲書本闊大 ▲都九百頁

冊數	並裝兩厚冊	精裝一大冊
定價	三元二角	四元
預約特價	一元六角	兩元

准於本月底出版(即陰歷十月十二日)預約截止

外埠寄費照定價加一成 滙票不通之處郵票代價九五作實

交通圖書館總發行所 上海麥家圈交通路 啓

星期

星期第三十九期出版了

天笑的 墮落之窟的一份子(是一篇紀實小說)

卓呆的 不明白男子的心(敘一女子心情的煩惱無由自拔)

伊涼的 秋夜

頹廢的 后哲的猪

之改造 無

的玉壺

探小說此君做偵探小說益見進步 罕

醫的名醫 珉

牧 的 慕才

牛兒(是一篇數萬字的性情作品)

留東外史補

第六章回目爲 入情魔 歡場成苦海 覓幽會露水結同心 封面課爲 叮嗟闊兮 插圖爲 留德習藝兩童子 包徐兩君之小影及頤和園大殿外之銅器

目錄列下 ▲墮落之窟的一份子 天笑 ▲不明白男子的心 卓呆 ▲小說雜談 ▲我所希望之 ▲秋夜 伊涼 ▲刺繡歌 ▲豬之改造 ▲大力士 ▲玉壺 ▲名醫 ▲閒雜談 ▲牛兒 ▲說海 ▲收 ▲留東外史補 ▲穿木屐的 ▲小說雜談 鏡水生 心物 新吟 蔣箸 伊涼 金燕 王哲 后 張燮 黃珉 菊高 沈才 不肖生 無生 (童話)全玉 無評 角定 年者

本刊每冊售洋一角 全年四十二冊二元 郵費半年二角全年四角 郵票通用

上海四馬路中市 大東書局發行 TB2329

紗廠大全

發售 特價

預約諸君公鑒 本書出版以來 持券領取者 不過半數恐未 週知特再登報 聲明凡歸本書 預約券者請速 持券至上海四 馬路泰東圖書 局取書可也如 欲函寄請附郵 票五分與預約 券一併寄下立 即寄奉 童溪石啟

本書內容豐富 選擇謹嚴各地 紡織紗廠得之 可作參考研究 紡織之士得之 可知紡織界一 切之情形出版 以來頗受國人 歡迎茲爲推廣 起見仍照預約 出售一月爲限 定價一元六角 祇收半價大洋 八角如蒙惠購 至祈從速外埠 函購寄費五分

TB2330 上海四馬路 泰東圖書局及大東書局代售

活現形

▲李涵秋君新著長篇滑稽社會小說▼

本書預約准于初十截止祇賸三天了

海內第一流小說大家江都 李涵秋 先生所出版的單行本小說○着實不少○可都是在報紙上登載過的○卻不曾有過新著的出版物○因爲先生筆墨甚忙○沒有那些閒工夫○積日累月慢慢去做的原故○哈哈○本局卻有這種幸福○買到先生最近新著的社會滑稽長篇小說 活現形 小說了○先生一生著作○專以描寫社會上種種奇形怪狀○爲最擅勝場○這是人人曉得的○至於滑稽小說○卻未曾見過○如今先生以詼諧游戲妙的筆○描摹世界上魑魅魍魎的情形○處處叫人捧腹○句句令人解頤○比較本局出版的 魅鏡好青年 等書○格外有趣味○加倍有精彩○而且不曾在報紙上登過○尤屬破天荒的著作品○諸君但將本書命名活現形三個字瞧一下子○可發笑不發笑○全書都二十餘萬言○計十六回○分訂四大厚冊○每回俱有圖畫○篇首冠以李涵秋先生最近 半身玉照 一幀○讀先生著作而未瞻先生丰采者○得此可以如處一堂○外加贈極精美的銅版一幀○定價大洋二元○現已趕印○準於陰曆十月十五日出書○並爲尊重名著及優待閱者諸君起見○特 再發行預約一千紙 在預約期內○凡惠顧者○仍照定價對折○祇收大洋一元 郵費每部二角○時日有限○購者從速○特此布告

上海四馬路 國華書局啓 丁2320

小說日報 從速出版通告

本報出版於民國六年嗣因發行主任黃玉汝君積勞逝世宣告停版以來社會人士僉以爲憾歷年以來馳函敦促復版者頗不乏人終以辦理困難因循久久今者小說勢力復張於社會雜誌書報如雲而起自月刊以迄周刊不下十餘種然卒未聞有以日刊行世者醉心說部諸君乃念念本報不置本報同人爰是邀集舊同志決將本報恢復並就原定範圍大加擴充籌備數月業已就緒特延請東越許廑父先生主任編緝

徐枕亞先生爲廣告主任 嚴芙孫先生爲發行主任 先生於新舊文學均擅勝場德望學識先爲小說界領袖其所增刊之本報編制尤爲特色不少數名家均有稿件担任本報價值倍增心編輯徐先生即日出版

茲將本報辦法及特色披露於下

十二月三號 出版

(一)本報日出二張除登載長短篇小說外附送星期增刊

小說界消息

(二)等見附小說上方爲他雜誌之批評及凡小說界消息

雜俎欄

式樣

分類裝訂

徵稿章程

(一)年不嘗閱雜誌及報紙之本報有取 (二)先生名家各流每日隨時投稿者均加 (三)另訂酬海內外同文不棄 (四)可投稿雅不論

三張 定價本報大洋一月洋一元 大洋三月大洋三元 全年大洋十元

五元 九角 二分 一元

特別贈品 定閱全年者贈清華書局價券一張(可用二年) 此券有限制 此券無限期 以持券購書照價七折

(無券七折) 收(二五)

函關於本報暫附設清華書局內 上海交通路中 清華書局內 小說日報社謹啓

大字足本 袁王綱鑑合編

中紙 三元 弘

洋紙 二元 弘

新出品 最新式賀年片 全套四十五種 售洋八角

總發行所上海 掃葉山房謹啓

中華圖書館 代售各省大書局

發售預約 祇存百部 仿殿本影印 大字圖點四史 預約將滿 欲購從速

◎第一善本 ◎天下無雙

○影印殿本四史○○○○○○ ▲精裝八十四冊 ▲十函 ▲定價中紙三十元 洋紙廿二元 ▲預約中紙十五元 洋紙十一元

前漢書 後漢書 ▲精裝四十八冊 ▲六函 ▲定價中紙廿元 洋紙十四元 ▲預約中紙十元 洋紙七元

◎仿殿本影印◎

廿四史中惟史記前後漢書三國志等四史爲最無論治史治古今文辭莫不需此以植根柢故近來各學校均以此爲讀本爲外間絕少善本木版書既箋重而尋常石印本字小行窄又不合課讀之用本館有鑒於此因不惜重貲影印斷句大字仿殿本四史以供學校之需史記三國志等早經出板四史所讀諸史之要領也史部最切要又最精善之書也書用紙分甲乙二種精印裝訂預約準於陰曆十月底全書出齊繳券取書外埠已預約祇存百部爲限限滿截止決不延期印有樣張函索即寄本號爲嘉惠儒林利便惠顧諸君起見本書無論合購分購均一律歡迎

古畫大觀

三集出版

◎古畫大觀第三集目錄 ◎六舟古銅拓本(一)(二)(三)(四) ◎唐王愼存繪漂母飯韓信圖 ◎宋巨然和尚山水 ◎宋人繪商山四皓圖 ◎倪雲林叢竹 ◎周道行歲朝圖 ◎劉度繪樓閣圖 ◎張浦山喜燕 ◎侯懋功山水 ◎唐六如繪右軍換鵝圖(一) ◎文徵明王履吉換鵝圖合題(二) ◎唐大如繪右軍換鵝書(三) ◎仇十洲山水 ◎文徵明山水 ◎文衡山山水 ◎趙子固墨蘭水仙 ◎黃石齋行書 ◎錢叔寶秋山高隱圖 ◎錢叔寶古佛 ◎王覺斯山水 ◎清高宗御題黃鶴山樵山水 ◎吳流之仿黃鶴山樵山水 ◎高克恭山水竹 ◎魯得之山水 ◎王石谷山水 ◎沈子居山水 ◎王烟客士 ◎三松居士楹聯 ◎翁方綱楹聯 ◎莫友芝楹聯 ◎劉石菴楹聯 ◎陳鴻壽楹聯 ◎張瑞峰[illegible] ◎羅兩峰騎驢圖 ◎石濤和尚山水 ◎黃癭瓢仕女 ◎費曉樓[illegible] ◎費曉樓[illegible]

本局前出古畫大觀第一集第二集已聲中外不脛而走俱已四五再版矣今第三集又已出版較前更爲名貴定價仍舊

一元六角 特價一月

照碼七折郵費一角七分凡與第一二集合購

統作六折收價以表歡迎 合寄

郵費需洋二角半

凡有嗜痂之癖者幸勿失此便宜機會也特價限滿 收價八折

上海四馬路 國華書局 2312

文明禮物

慶祝聯幅

祝壽用字幅

▲王虛舟 篆書壽字 (四尺堂幅 金屬版印)

▲梁山舟 眞書壽字 (四尺堂幅 金屬版印)

▲黃小松 隸書壽字 (四尺堂幅 金屬版印)

▲葉東卿 草書壽字 (四尺堂幅 金屬版印)

▲翁叔平 草書壽字 (四尺堂幅 金屬版印)

以上五種均單片六角 綾裱一元六角 壽字裱一元 紙裱八角五分

▲張叔未 楷書壽字 (四尺堂幅 金屬版印)

▲戴文節 楷書壽字 (四尺堂幅 金屬版印)

以上二種均單片六角 綾裱一元八角 壽字裱一元一角 紙裱一元

▲許仁山 壽星 (三尺立幅 泥金精印) 單片五角 綾裱九角 紙裱六角

▲丁南羽 無量壽佛 (三尺立幅 彩色石印) 單片一元 裱工八角五分

▲任立凡 耄耋圖 (三尺立幅 彩色石印)

▲沈南蘋 耄耋圖 (三尺立幅 彩色石印)

以上二種均單片七角 裱工六角

▲汪鷗客 祝壽圖(諸仙) (四尺堂幅 設色石印) 單片一元 裱工八角五分

賀喜用畫幅

▲馬嘯溪 富貴(眉齊)圖 (四尺堂幅 彩色石印) 單片一元二角 裱工八角五分

▲包子梁 晉爵圖 (四尺堂幅 設色石印) 單片一元 裱工八角五分

▲改七薌 仕女 (三尺立幅 彩色到版) 單片一元 裱工六角

▲顧西梅 仕女 (四尺屏條 彩色石印) 單片二元四角 裱工一元二角

▲金雲門 太姒圖 (四尺立幅 彩色石印) 單片一元 裱工七角

▲任渭長 四紅圖 (四尺立幅 彩色石印) 單片一元二角 裱工七角

▲胡三橋 新妝圖 (五尺立幅 彩色石印) 單片一元四角 裱工七角

▲錢舜舉 歌舞圖 (三尺立幅 彩色石印) 單片九角 裱工六角

▲管幼孚 花籃 (四尺立幅 彩色石印) 單片一元 裱工七角 綾裱一元一角

普通慶賀用對聯

▲賀新婚 [illegible]

▲賀新婚 [illegible]

▲祝壽 [illegible]

▲祝壽 [illegible]

▲賀開市遷居 [illegible]

以上均大紅酒金箋一元三角 大紅箋一元二角 裱工在內

商務印書館印行

世界最大之明星!

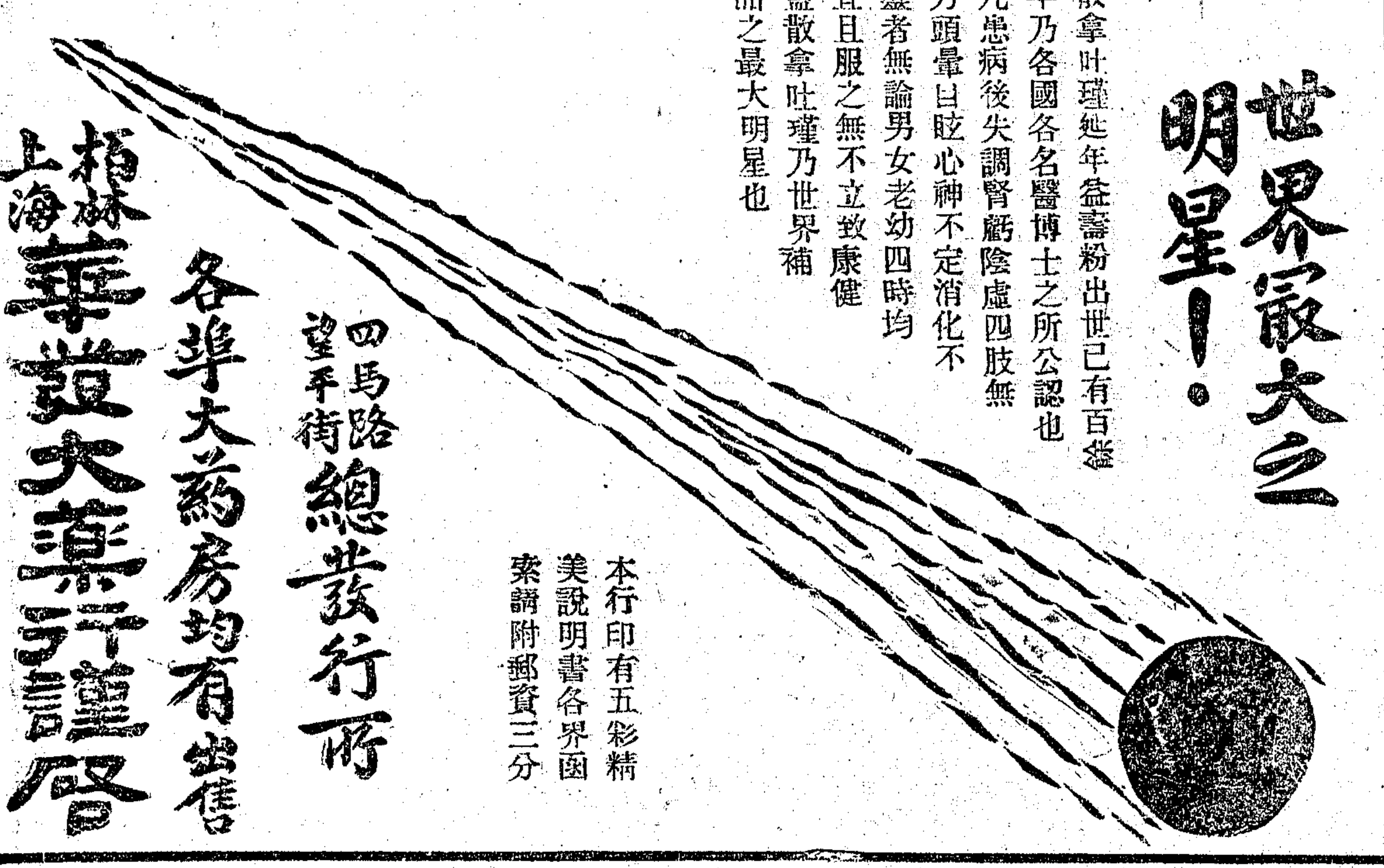

散拿吐瑾延年益壽粉出世已有百餘年乃各國各名醫博士之所公認也凡患病後失調腎虧陰虛四肢無力頭暈目眩心神不定消化不靈者無論男女老幼四時均宜且服之無不立致康健蓋散拿吐瑾乃世界補品之最大明星也

本行印有五彩精美說明書各界函索請附郵資三分

四馬路望平街總發行所

各埠大藥房均有出售

上海柏林 華發大藥行謹啓

上海英租界南京路

亨達利鐘表行

SALE 30 DAYS ONLY

大減價三十天 贈品三萬元

陰曆十月初二日起

合意物好欲購從速

大世界乾坤大劇場初八日夜戲目
三月樓角 二包廂角 三正特別廳角 二正頭等廳角 一正二等廳角 （日戲）二登樓角 一樓下角 一大洋律
日戲：小三麻子 瀟湘雲 陳善甫 張德 李 郭仙蝶 杜文林 李俊人 俠客雲 喜彩鳳 張少泉 韓金奎
宋十回
夜戲：李秀英 喜彩鳳 瀟湘雲 張德祿 小三麻子 汪碧雲 張少泉
殺子報 連環套 寶蟾送酒
十本七劍十三俠

法租界共舞臺男女合演初八日戲
（日戲價目）四月樓角 三特包角 三官廳角 特廳半角 一頭廳角 二二等廳十百 三層樓一角 電話中千五百三十七
張菊芬 苗勝春 傅蘭泗 竹翠茹 釣 林樹森 李寶龍 曹寶義 筱月紅 筱紅香 劉松亭 王克孟小七 琴 傅蘭英 李桂芳 張樹林 文艷親王 張文森 艷 陳彩霞
烏龍院 洲城金龜 臣宴白水灘 （馬前潑水） 相府 算糧 蔣老五殉情記

法租界共舞臺男女合演初八夜戲
（夜戲價目）九月樓角 七特包角 七官廳角 五特廳角 三頭廳角 二二等廳角 三三層角 電話中千五百三十七
傳蘭英 張菊芬 竹翠三 林樹森 曹寶義 薛銀麟七 小孟七 露蘭春 苗勝春 張文李桂芳 花旦 艷 筱香紅 筱月紅 林樹森 文 張艷 王節 克徐氏 王琴 南北歡迎著名花旦 露蘭春 詹閏泉
男女三戰 進士三本鐵公雞落 馬湖（春香鬧學）武家坡 全本新殺子報

亦舞臺十月初八日戲（特別大減價）
三月樓角 二包特別廂角 二官特別廳角 一正頭等廳角 一正二等廳角 電話中央四千六百六十一號
新大馬路三
水上飄 張菊演 樵 陳月梅 賈春虎 周聞天 李金茂 張國斌 李金茂 張德俊 李春來 徐市亭 高秋顰
烏龍院 紫霞宮 古城會 南天門 三本鐵公雞 麻姑獻壽

亦舞台十月初八夜戲（特別大減價）
四月樓角 三包特別廂角 三官特別廳角 二正頭等廳角 一正二等廳角 電話中央四千六百六十一號
新大馬路三
張春立 徐少甫 王雲亭 高德虎 張菊樵 賈春虎 周聞天 閻海山 張德俊 李春來 高秋顰 張國斌 劉振庭
盜仙草 昭文關 水淹七軍 全本萬花船

大舞臺十月初八日 特煩全體演員 全本拿手好戲（大減價）
花特別樓四角 優等官廳三角 頭等正廳二角 三層包廂一角
張榮搜孤 陳嘉璘救孤 瑞亭長板坡 李勝奎 金應寶蟾送 碧寶蓮 艷秋 沈韻頭 張桂芬 賈璧雲 酒 本 韻珂 毛 宏 碧 陳月樓 趙竹卿 孫少棠 王祥雲 趙竹卿 張桂芬 賈璧雲 緣 二 本 達子 小 宏 趙如泉 劉慧琴 沈韻秋 孫少棠 碧 緣

大舞臺十月初八夜 新排歷史新劇機關彩景 新演（特別大減價）
花特別樓八角 優等官廳六角 頭等正廳四角 三層包廂二角
新排新演
四本
狸貓換太子
諸君早臨

丹桂第一臺十月初八日戲（價目注意）
特別包廂三角 頭等正廳三角 上層包廂二角 二等正廳二角 三等統售一角
日戲重演
第四本
狸貓換太子
諸君早降

丹桂第一臺十月初八夜戲 減價注意
特別包廂六角 頭等正廳四角 上層包廂二角 二等正廳二角 三等統售一角
今晚減價
新排第六本
狸貓包換公太出子世
諸君早臨

天蟾舞臺十月初八日戲 全體演員拿手好戲（價目）
優等五角 特等四角 頭等二角 三層一角
全部
七擒孟獲

天蟾舞台十月初八夜戲（價目）
花樓九角 特包七角 優廳九角 官廳七角 頭廳四角 三層花樓三角 三層特等二角 三層頭等一角 電話中央三〇二七
初次新排
第五本
狸貓包換心太出子世
客票暫停

新舞台
新舞台
今日戲目
今夜戲目
正本八大鎚
贈券優待券一律暫停
四杰村
前後本 男女平權
全本孟姜女
二十本
濟公活佛
價目 頭等角一 二等角二 花廳角五 月樓角
電話南市二百念號 北市三九四一
價目 頭等四角 二等二角 花廳角八 月樓元一
電話南市二百念號 北市三九四一

天蟾舞台 法大馬路 新新街口 電話中央五三一五
新中華新劇社 十月初八日夜戲目（價目）
新殺我者父
日戲
「殺我者父」本於（何滿鳴）君之小說『倡門之子』情節非常曲折 茲衙學界同人之請 特於今日一演 機會難逢 務請早臨是
●夜戲要求再演●
新編奇情新戲
騷翁賢媳
（騷翁賢媳）是一齣眞情實事 情節非常離奇 幕幕有趣 開演以來 天天滿座 看的越看越有味 演的越演越有勁 茲因各界紛紛函請 因再連演一天 務希各界早來定座
七月樓角 六特別廂角 四頭等廂角 二正二等廳角
新編旗裝時事新戲
宣統皇帝招親
錦繡行頭 皇宮布景

大世界導社文明新劇場十月初八日夜
（戲目）日正分不每包夜一大一廂正銅六
（戲目）戲廳文取廂位洋角戲廂間位洋元座廳元枚
●日戲準演●
無爲如心 嘯天 笑倩 一齊登台
石達開 大破美人計
●夜戲特煩●
顧無爲 林如心
羅笑倩 張嘯天 李曼英
薛 張 陳 倪 王 陳 趙 趙 朱 陸
蟾娘則鳴天曉明星夢生野禪笑佛山嘯劍鹽雲梅
新排後部三四本
狸貓換太子

新中華笑舞臺新劇社
新編奇情新戲
注意!! 二本 騷翁賢媳
▲二本情節▲尤爲熱鬧○而且事實完全毫無○比的地方○惹出許多笑話○尤其是驢子頭題上一翁一賢○問題一媳○「賢問題」一「媳」○多得寫不有趣○非常○驟翁一○鴻「○秘事」○一致○「秘事」非但○有趣○且○不知○有時所在之多○出外中○亦在演○爲○此等○之結果○一二本述情節○略如○下▲設計○騷翁○奇情○問○大親○出嫁○小姐○拜開○旅館○新姑○新婦○密談○得人秘密○仙人跳○笑話○出官○發傳○叔叔○非是騷翁○嫁官○特○以○正常○情好○節○精○尤○實○可○以○不○新○奇○有○不○得○多○好○之○○
咬舌案的結果即日開演
（即日開演）先此預告
天蟾舞台
初八夜准演常君新編好戲
五本
狸貓包換心太出子世

注意華僑破天荒之聖藥來滬
仰光永安堂煉製之萬金油 頭痛粉 等藥確實靈驗 早爲海外人士稱道 現因愛護同胞 起見特運回國 請諸君試試 便知其神效
萬金油 主治 內科 外科
心氣肚痛 止咳化痰 四時感冒 通經消滯 中風痰厥 噎膈翻胃 霍亂吐瀉 絞腸痧痛
跌打刀傷 無名腫痛 頭昏眩痛 花柳中毒 手足腫痛 牙痛耳癢 週身痛痒 瘰癧核痛
頭痛粉 主治
風邪頭痛 雷頭風痛 鬱火頭痛 陰陽虛痛 頭昏目眩 逆氣上沖 不論久暫 即服即止
用法 請看包內說明單
本埠各大藥房均有代售
上海總經理處雲南路會樂里二百七十二號 電話中央二〇五四
華僑仁發公司
仰光永安堂虎標大藥房主人胡文虎謹白

專治夜夢遺精無夢滑精
夢遺滑精丸
遺精一症病源有二 無夢而遺者腎經不固 有夢而遺者精關不禁 此由熱動而然 ... 本丸專治遺精 ... 每盒一元 ...
牛德程鳳 生法 醫生 製藥公司啟 丙1578
南陽路照相館 江西路 ...

眞人參鹿茸海狗腎
補身
種子第一靈丹
本藥房秘製一種補身種子丹 乃吉林人參 鹿茸 海狗腎 ... 每盒二元 ...
上海 香港 寒谷春 鍊藥房

傳華醫院
住院男女每日每人洋六角醫藥費在內
傳華醫院 電話中央四一八一 ...
分院在南京貢院西街 特設電氣治療科

介紹專門花柳病科周文卿
周君文卿角江大族 家學淵源 懸壺滬上已閱二十餘年 獨於花柳一科尤爲擅長 無論白濁橫痃魚口便毒下疳 ...
介紹人 ...
全啓 5144

京都天德堂 包治花柳 麥門
祖傳專家秘藏妙法 ...
下疳 腫爛 五淋白濁 魚口便毒 疥瘡癩癬 痔漏 小腸疝氣 楊梅瘋癱
上海京都天寶齋

參茸海狗腎補身衍慶丸
...

上海馮存仁堂聲明
啓者本堂開設三馬路雲錦里已歷六十餘年 自去年改建門面後益爲各界崇仰 專售飲片丸散膏丹人參鹿茸官燕銀耳杜煎虎鹿龜驢諸膠 各種花露藥酒 再造丸等凡光顧者 有口皆碑 茲又新增參桂鹿茸丸參茸衛生丸 加工選料 品質精良 已荷各界贊許 現屆冬令 爲優待顧客起見 凡光顧者 概照一律扣折 如蒙賜顧 請認明舞鶴商標 不致誤 恐未週知 特此聲明
上海南陽橋 市一號十五號 朔望一律扣折

奉贈刺繡

手帕中欲繡中西姓氏及特別記號者鑒

◉贈繡之說明

一 市上所售之手帕決無隨心所欲之花樣及顏色亦決無姓氏及特別記號繡在其上惟本公司則均能之

一 爲物質救亡爲國貨增光故有此新穎之辦法瑣屑之經營

◉贈繡之辦法

一 凡購本公司十六寸十四寸或十三寸全白蔴紗巾一打或半打無論在巾上欲繡任何式樣一律贈繡不取分文

一 尺寸均以英尺計算

一 贈繡地位祇限一角大小不得逾四方寸顏色不得逾兩色（一打中不得逾兩色）

◉各種之優點

一 分空花織花繡花切花四種

一 外埠每打加寄費二角購半打者亦同

一 十六寸售大洋二元二角十四寸一元七角五分十三寸一元六角

一 郵票九五折祇收八分四分一分三種

一 款須先惠空函不復

一 如欲先購一條試繡作樣祇售十三寸一種每條請寄郵票二十分寄費在內

一 質地細軟顏色潔白以紗爲經以蔴爲緯故名曰蔴紗富彈力而經久耐用是國貨中之優品是舶來品之勁敵

一 用電機織造用最新漂洗法漂煉故雖經久用愈洗愈白雞心老牌早已風行全球信用卓著每年國外貿易在四萬打以上

一 繡花皆用機器雙面一樣任何洗濯決不起毛

◉顏色之聲明

一 落水洗時請用皂力洗顏色將其浮色洗去返覺姣艷異常久不退色 有玫瑰紅 藍 灰 青蓮 金黃 墨綠 六種要退之色計有九十餘種

上海新閘大通路

中國建新公司啓

詳細地址本埠乘三路電車至大通路站下車右首直上過小菜場再直上左邊新康里內二十二號便是

戊B5310

※本埠新聞※

◉總商會歡迎檀會代表紀盛

昨下午三時、總商會歡迎吾國赴檀香山太平洋商務會議代表團穆趙畢鄭趙等五君及導淮會代表費與生君、並請各代表報告會議情形、到者宋方二會長及袁履登·謝蘅牕·徐乾麟·石運乾·虞洽卿·宋吟江·樓恂如·馬玉山·顧馨一·顧子槃·俞鳳卿等百餘人、當由會長宋漢章主席、致歡迎詞云、吾國地濱太平洋、與太平洋商務會議極有關係、自歐戰以後、各國均用其全力於商戰、以相競爭、此次中國選派各代表、均係商業上極有研究之士、其所得效果、必能使吾人滿意、鄙人敬代本會暨全國商界表示感勞、及歡迎之意、先請在座諸君起立歡迎、再敬請各代表報告會議經過情形、首由鄭希陶君報告、謂歡迎萬不敢當、鄙人可報告此次太平洋商務會議之組織、及其秩序、同人等到檀香山後、首與各國先到代表接洽、藉資聯絡、該會係美國太平洋協會所發起、專以討論沿太平洋商事、開幕之日、懸行升旗禮、極爲鄭重、會場兩旁有美海軍兩排、升旗時懸槍致敬、同時軍樂抑揚、其升旗次序、先美、次日、後中、以及各國、升旗畢、各國代表入席聚會、由檀香山總督林麗主席、致開會詞畢、當場選定會長書記等職、吾國代表穆藕初君、被舉爲副會長、總又組織委員會計分三種、㊀秩序委員會、會長爲林麗君、吾國穆君被選爲該會委員之一、㊁議案委員會、其會長即吾國代表趙晉卿君當選、㊂會場規則委員會、其會長乃日本代表原田、除三委員會之外、另組會場會議會、其會長乃麥克密克、而副會長則穆君也、可見此次中國代表之在此會、尚能得各代表之推重、

次趙桂芬君演說、大致謂此次赴會之感觸、㊀中國代表人才、較之外國代表、實不相上下、不過國勢不同、表現乃不能與人相競、㊁此種會議、與他種政治會議不同、蓋政治會議代表、少得接觸、而此會之代表間極能融洽、㊂以前歐美人之感想、往往以中國爲老大、而今則頗表誠懇美嘉之態度、如加拿大代表、自承其以前對於中國之誤會、而欲於此番歸國時、爲文以報告中國之進步、

次由畢雲程君演述、略謂中美通商最早、對外貿易上、常佔第一位、歐戰以後、歐洲各國均忙於製造軍用品、來源大減、於是我國對外商務之重心、漸移向於太平洋方面、在一九二〇年、吾國對於沿太平洋各國之貿易總額、佔全國對外貿易總額百分之六十五、計有七百十七兆兩之多、比較一九一〇年、約增三倍、然此種貿易、皆假手於外人、直接貿易之聲浪、雖已騰播數年、而實際上之效果甚微、則以吾國商人與各國商人接觸太少、彼此過於隔膜故也、此次我國代表團到檀後、便覺彼處情形、與國內大不相同、非但各國代表對於吾國情形隔膜、即華僑雖於祖國極熱心、而其隔膜情形、直非意料所及、檀地商務、均在我國人之手、然多離國已久、或生長檀山、雖極願運銷國貨、而不知從何着手、其所得關於中國之消息、因國內無對外通信機關、爲之宣傳、僅有兩種消息可得、其一爲某國人宣傳機關、專傳佈中國政治紛亂之消息、鼓吹共管、此次會議、仍欲施其手段、以毀壞我國國際上地位、幸設法阻遏、未如其願、其二爲各國教士所傳播之消息、彼等爲募捐起見、專以醜態博人哀憐、致使華僑悲觀、檀地英文報紙有二家、皆與某國人有關係、代表團頗覺孤立、各方奔走演說、備極勞瘁、適會議正式開幕、中國代表團已蜚聲雀起矣、演說一事、以穆君爲多、最得力者有三、一在大學俱樂部、二爲循環俱樂部、爲美國商業領袖所組織、演說大旨、略謂中國在光復以前、全國之優秀分子、皆盡其力、從事政治革命、建設事業、不免進行稍遲、至光復以後、最近十年中、政治上雖尚有因變關係之變動、而國中優秀分子、頗能盡力於社會事業、因此商業·工業·交通·教育種種、均有巨大之進步、然皆從事實行、而不從事宣傳、故此種進步、不甚彰著於世界人士之耳目、次述有三種原因、將中國之進步遮掩、其一爲談政治者太多、其二爲第三者對於中國政治上之挑撥、其三爲交通機關如無線電業、中國自己無相當設備、易爲謠傳所中傷、最後述中國工商業種種實際上之進步、以爲證佐、聽者皆聞所未聞、華僑之精神爲之一振、而華國商人、亦因是而對於中國表示其熱誠之敬意、其三爲穆君最有名之演說、卽在會議正式開幕夜之日僑晚餐會、在座有日本總領事、演說檀香山之日僑問題、以後日僑問題、爲日美政爭之一焦點、穆君於其時演說、措辭頗不易、演說大意、約分三點、首述中·日·韓·同種同文、有共同合作之便利與必要、次述美前任總統羅斯福氏、有先見之明、預知歐洲戰禍、宜爲吾人所取法、最後述強權之終不可恃、以強力壓人者、終必失敗、自此演說出後、各國代表、皆極佩其立意之高、措詞之妙、多與穆君握手爲賀、此次太平洋商務會議、完全爲商業性質、並非在會議中有所貿易、而在推廣以後貿易之路、吾國以前對外商務、悉借手於外人、以故吾國商人與各國商人間、異常隔膜、此次聚十餘國代表、一百數十人於一堂、開會十餘次、又宴會訪問、互罄其所欲言者、因此各國代表、對於中國商務、咸得有充分之了解、與容前之希望、此次會議、實爲吾國推廣商務、播一良好之種子、

又次爲穆藕初演說、略云發展商業、無論國內國外、悉係我商人之天職、蓋利由實力中產出、有幾許智識·能力·資財·然後能推廣至若何程度、至於聯絡感情、去諸障礙、互通消息、無失機宜、將來影響於商業者、爲數必不小、推廣國外貿易、即所以調劑國內金融、新化險途爲康莊、今日假使對於國際貿易之大會議、如太平洋商務會議之類、漠然置之而無人參與、一任他人之顛倒黑白、信口雌黃、我欲安坐以求保持現在之商業地位、恐不可得、遑論其推廣乎、不但此也、外人之投資及貸資於我國者、已達數萬、而內國通信機關、探之外人、鬱電頻傳、不免另有作用、投資者皇皇然、不知中國糜爛至若何程度、國家之信用威望、苟不力爲擁護、一任其喪失殆盡、不但僑民直接受其病苦、國內商務勢必蒙其損害、而國將不國矣、因此種種關係、我商人之遣代表、作自動的國民外交、詎又烏可以已乎、此次係商業會議、發展商業之要點、莫如交換意見、議決事項、聯絡感情、此係一種國民外交之嚆矢、其發達意見、議決事項、僅稱因而已、並不含有強制執行之性質、然稽考歐美歷史、一切重要事務、靡不由鼓吹而進於實行、所以言論爲事實之母、爲彼國名論也、此次雖爲友誼的會議、然其關係於今後太平洋各國之商務、固甚重要也、竊意交通愈便、商業自愈發達、則商人之世界眼光、愈爲重要、將來類似此項之會議必甚多、願各業中人、隨時研究發展各本業之可能性、乘機多派遣有學識之青年、出外歷練、參與會議、或者組織團體、至國外考察商務情形、於我國商務前途、定有絕大貢獻、此事於發展我國未來之商務上、關係至宏遠、深望我商界領袖諸公、注意而策進之、

穆君演說畢、宋會長乃請趙晉卿君報告、趙君略謂一切代表團抵檀後、距開會祇一星期、時頗怱促、故鄙人與穆君即從事調查、首至協會、訪悉各代表之會集、並不在於此、乃分在於二大旅館、蓋先在接洽也、同時在協會駐會幹事處、發見日代表開會日之演稿、中有一節、含有共管等辭、與我國大爲不利、乃向該幹事質問再四、即該幹事亦不以爲然、至開會時、日代表果未將此節宣讀、然次日報紙仍照原文登出、因之代表即提出嚴重交涉、且欲退出議會、結果由日代表在次日開會時、向代表道歉、並致函報館更正此段並未宣讀、足見野心者之手段矣、次對於開會時之無線電問題、漁業問題、鴉啡片販問題、航行權問題、取締有損中國尊嚴之影片或幻燈片、按條詳細解說當時情形、闔座頗爲滿意、繼由赴檀導淮會代表費與生君報告、由鄭希陶譯成華語、略謂此次出席各代表、咸能盡力爲國爭光、且爲各國代表所欽仰、足見中國將來之希望、正未可限量也、次導淮會之代表出席、本擬推宋漢章·王一亭·陳伯鴻等諸君出席、後因三君皆公忙不能分身、故鄙人勉力一行、大旨已有良好希望、惟導淮一事、確關重乎中國一般人之生活程度、且一旦能將淮導清、則中國異日之大利、正非今日之所能料也、演說畢、由宋會長致謝辭散會、

◉美新聞家諾彝斯君昨晚抵滬

美國聯合報社社長諾彝斯君、於昨午偕其夫人、由寗搭滬寗車來滬、至晚十時十五分抵站、報界歡迎者甚衆、當由本報謝福生君·路透電社經理唐納君等、伴往南京路口匯中旅社、今晚赴本埠新聞記者聯歡會在一品香之歡讌會、宴中並有美總領事等·與各西報主筆等列席云、

◉新簡美使館參贊赴京就任

大晚報云、美國新簡北京公使館參贊貝爾氏、偕其夫人及兩女公子、定於本日離滬赴京就任、美公使施氏刻在濟南游歷、將與貝氏同車回京云、

◉日郵局不日裁撤

文匯報云、上海日本郵局不日將裁撤、其他各埠裁撤之日期如下、青島十二月二日、山東鐵路一帶十一月三十日、閘上海日本郵局定十一月二十六日停收寄往山東有價值之郵件、寄常郵件則定二十八日截止、匯票亦於是日截止、

◉提議省教育會遷寗

江蘇省議會議員王綱等、提案應將上海省教育會移設南京、以利江北教育之進行動議案云、查上海省教育會、創設於前清光緒三十一年、其時中國新教育方露萌芽、上海實爲新學家集合地、爰立斯會、（名爲教育學會）以爲研究教育之場所、中華民國成立、遂因之改爲省教育會、建造專屋、迭經議會提議、及江北各縣教育會請願、移設江寗、誠以教育之發展與否、恒以研究教育家之多寡爲轉移、省教育會乃全省研究教育最高機關、今僻處滬濱、江北人士、多感交通不便、又困於旅費川資之鉅、遇開會、輒難成行、所以歷次省教育會開會、淮徐海各屬、到會者極少、既乏研究、何能發展、而吾蘇之教育、遂有江南發達、江北閉塞之象、且查教育會定章、省教育會當然設立於省城、俾得與行政機關直接接洽、共謀進步、例如省農會水利協會等、均設於江寗是也、再以地理上關係論之、江寗實爲江蘇之中心點、各縣會員來會討論、極爲便利、何必形格勢禁、僻處一隅、以致江蘇教育不能平等進步、爲此將遷移省教育會各種理由、提交大會、是否有當、敬候公決、

◉查辦蔣維喬之提議案 ▲列舉八大違法

江蘇省議會議員張才等二十五人近提議查辦教育廳長蔣維喬、營私舞弊、違法溺職、緊急動議案、原文甚長、其所列罪狀、共有八項、㊀行爲卑鄙、㊁廢弛職務、㊂任用私人、㊃違背法令、㊄盜用公物、㊅舉動兒戲、㊆納賄營私、㊇縱子招搖云、

◉函詢外警檢查印花之意見 ▲交涉署致總商會函

本埠總商會昨接江蘇交涉公署函云、奉財政部第一〇五號訓令開、查租界內華人貼用印花一案、以各該地商會尚多觀望、以致遷延日久、迄未認真實行、於本部推行稅務計劃、障礙實多、現在欲求切實進行、惟有按照原定四條辦法、於租界內一律實行檢查、以杜漏卮、合行令仰該交涉員、迅即妥商上海領事團、關於上海租界印花事宜、即照原定辦法四條、正式委託外國警察、實行檢查罰辦、現值本年十一月第二屆應行檢查之期、一併舉行檢查、並咨明江蘇省長、轉飭遵照外、仰即遵照辦理、並將辦理情形、呈報備核、此令等因、奉此、查此案前於九年十月間、准貴會函送方會董積蕃等提出意見書到署、當經轉送江蘇印花稅分處、呈奉財政部逐條指令、仍由印花分處與貴會商定辦法在案、此後印花分處、與貴會商辦至如何程度、敝署並未知悉、奉令前因、究竟商界對於委託外國警察檢查一層、能否贊同、自應先時接洽、相應函達貴會、請煩查照、將上年與印花分處商辦情形、及現在商界對於外國警察檢查意見、剋日見復、以憑酌核進行爲荷、再上年財政部指令、曾經印花分處徑函查照在案、茲不贅錄、合併聲明云云、

◉浦東工潮之昨訊

▲英美烟廠上工後之所聞　浦東英美烟公司罷工風潮平靜、已誌本報、茲悉該公司新老兩廠、共有男女工人九千七百餘名、昨已一律到齊、內有三百餘人、係入工業進德會、此次發生罷工風潮、曾經該會長姬覺彌委派邵某從中約束、尚無意外行動、所有罷工期內工資、亦經姬會長擔認、致兩廠主商辦、如廠主不允、姬自願設法維持、致該工人等頗爲滿意、與動極佳、該公司此次停歇工人、以銅匠間較多、共有一百餘人、僅留下工頭十分之一、印刷間四五十人、內亦有自願犧牲者、茲將該公司送交官廳備案之停歇工人名單抄錄於下、（香烟部）郭阿友·徐鴻賓·東明春等三名、（銅匠間）于春林·孫永隆·李阿隆·新華等四名、（印刷部）周田生·房東發·方昌華·羅富友·毛錫貞·余珊根·袁阿根·楊裕棠·張文炳·榮鴻昌·陸區祥·楊阿棠·朱阿高·袁阿明·黃寶仁·戴生·蘇竹生·高寶明·林永香·葉興·李文炳·龔虎等二十九名、據云、羅富友一名、在該公司充當工頭數十年、月得工資一百零五元、又蘇竹生一名、亦有十四年之久、前因工作不慎、被機器軋去手指四指、工資亦增至七十五元、此次受罷工影響停歇、同廠工人莫不代爲惋惜云、

▲日華紗廠調停已將妥洽　日華紗廠工潮、昨經徐警廳長委派督察長張桂榮渡浦、會同三區警署長、於上午十時同蒞廠內、與廠主大島礎商解決、於午後、傳到各工頭宣告一切、結果、仍照會署長前次調停辦法、每人貼補工資二日、定於今日傍晚上工、惟廠主方面、須停歇各間工人四十八名、討論至再、大島承認俟開工後、着各該工頭調查有無附和罷工行爲、再行酌量收用云云、議畢、已鐘鳴五下矣、

▲淞滬警察廳長之布告　淞滬警察廳長徐國樑昨出佈告云、爲佈告事、照得日華紗廠英美烟公司男女工人、聽唆要挾、相繼罷工、前經本廳長呈奉松滬護軍使令飭嚴拏首要之張金章等、務獲解辦、並督區勸導上工、毋任滋事等因、當經轉飭遵辦、覆出示曉諭在案、乃日來迭據三區署長呈報、知該工人不但不領悟覺察、一致上工、輒敢潛散傳單、逼迫全鎮商舖罷市、甚至搗毀日華紗廠翻譯員李國士家·英美烟公司買辦汪蘅舟家·器皿等件、巡警當場禁止、復持衆抗拒、膽大妄爲、實屬形同化外、此種行徑、其有匪人從中煽惑、無可諱言、若再予以姑容、尚復成何事件、當此戒嚴期內、凡有騷擾地方、妨礙秩序等情、均應處於軍法範圍、一經拘獲懲辦、將悔噬臍之莫及、爲再剴切曉諭、爾工人等、俱有生命、各有身家、倘望痛改前非、勿再受人鼓動、刻已諭飭三區署長、向日華紗廠英美烟公司剴切調解、當可轉圜、如有自願上工者、儘可照常工作、須知工人之用舍、廠主自有權衡、倘有藉端生風、醸成變故、本廳負地方責任、惟有飭拏爲首之人、呈解軍署、按照軍法懲治、以伸法紀、而昭炯戒、除行三區署督屬嚴密防範外、合亟佈告週知、切切此佈、

◉縣議員聯合會今日開大會

江蘇縣議員聯合會請願恢復地方自治一案、業經江蘇省議會通過、遞咨省長執行、韓省長不敢貿然從事、請示內務部、迄未奉覆、而江蘇各縣人民望治甚切、催促進行、故縣聯合會已定本月二十六日（即今日）開縣議員聯合會全體大會、解決辦法、業已通告各縣代表、蒞會與議、並聞該會連日接到各縣議會公函多件、有請自由恢復者、有主張請願國會者云、

杭州大經綢緞局三週紀念

繼續 九月十七起 十月十七止 一月 廉價

徐景明 徐少明 牙醫局廣告

鄙人懸壺滬上念有餘年……

鄭瑞成號聲明

本號向在租界洋行街營業數十餘年、今因瑞成派下各房無意經營、即行收束、營業停止、亦無欠人款項等事、日後如有人影射本店牌號、或加記等情、概與本號各股東無涉、特登申新兩報聲明此啓

洋行街鄭瑞成告白

氯製喉症片

Iodised Throat Tablets

Ayrton, Saunders & Co. Ltd. Liverpool, England

立效遺精丸

遺精

二盒斷根

白帶丸

上海牙醫學校附設診所

中西醫藥函授學校第十二期招生奉贈實驗錄

本校開創有年、成績卓著、現屆十二期招生……上海西門方浜橋中西醫院 校長汪洋

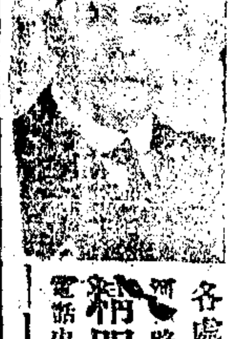

美國第一眼科專家湯姆森醫博士駐申設診

精明眼鏡公司

上海英大馬路中華照相

本館開辦於茲已十年矣、今特備贈品藉酬惠顧之雅誼、且誌紀念焉、◉凡來照相或放大滿洋一元贈獎券一號、開獎號碼照東方儲蓄公司獎品、俱係貴重首飾器佈如下

頭獎五粒合鑽真鑽戒指一 二獎赤金練條一付 三獎十四開金表 四獎翡翠戒指 五獎台鐘 六獎銀玩具 其餘每十號中有一小獎、機會難得、幸勿錯過

送 人試服

真正靈藥 一笑散 寗咳散

溥愛醫藥社

始創婦科 經期腹痛露

環球汽車 電話中央二三一四 二三一九

價目 二十分鐘一元 每小時三元 ……

環球汽車車身製造廠 出租部啓

祖傳傷科專家

上海新北門大街 萬源長珠號

▲珍珠鑽石 照碼九折 兼收 ▲不去線碼 包退包換 珍珠 鑽石

金星人壽保險公司廣告

上海四馬路 美大公司 細毛皮衣綢緞

脫離香亞公司聲明

中國股票公司廣告

上海舊校場北門內 萬源昌珠號

九折無二 包退回換 只此一家 並無分出 兼收精元珍珠

上海三馬路石路東首 新開福昌綢莊

各色華絲葛幛每頂六元五角 各色加市紗幛每疋五元二角 緞幛綢幛對聯 以及鏡架 五角至九角

◉昨日江灣賽馬紀

▲「升科蘭」之大勝●●得邵林治杯
▲喧傳多日之「買司飛」及「銷雪兒尤寧」●●落第
▲「南申納立司」果然不脫位置

昨日、江灣舉行其第九十四次游戲賽馬、亦即爲其今歲末次之賽馬、前夜北風大發、故昨日之天氣驟寒、據氏寒暑表之度數驟然下降、與前日相較、竟相差至二十四度、此種忽然奇冷之天氣、致觀賽者減與不小、然因爲今歲江灣末幕之賽、故雖覺寒冷、仍甚爲擁擠也、是日之出於意外者惟二、一爲「背不麥南」之得勝、一爲「買司飛」之落第也、梅鐵倫君被數之功夫、現大有進步、即於跳浜賽中騎「矮林登」能戰敗強司東君之「甘蘭」、可見其能矣、第一次「太古」之勝、固在意中、惟「衣瑞麥南」能得第二、固非意料所及也、即以第二次之新馬賽、「背不麥南」能得錦標、尤出諸意外、第四次之出賣賽、「衣瑞麥南」又得一第二、此二馬雖爲良駒、然以前並未見其有所舉動、昨日之余兆煒君、似有佳運也、是日最著重之江灣卸林治杯賽、「升科蘭」之勝、亦可以爲意中之事、然「買司飛」竟不能得一位置、則出於意外矣、是賽起步、強司東君所騎之「雪兒物司的克」領前、「阿及克司」第二、克勞根君將其「銷雪兒尤寧」並不放鬆、僅在中揣、「升科蘭」與「買司飛」在後、而以四必林飛君「啞而皮兒」殿、此馬現雖不佳、然亦不至於此、其中定有緣故也、或爲有病、亦未可知、時「南申納立司」在「雪兒物司的克」之前、「買司飛」與「升科蘭」亦皆居前、若以最後之速力較之、「升科蘭」可謂第一、諸馬自當望塵莫及、前在上海落第、皆因上海之賽場不配、且又須加重三磅、(蓋其江灣之原磅爲一五五磅、而上海則須一五八磅也)是賽之結果、爲「升科蘭」第一、勝「南申納立司」三乘、「南申納立司」第二、「湯姆司愛白蓋」第三、葉子衡君所騎之「百福來」則僅爲第四、「買司飛」與「銷雪兒尤寧」皆在五六之間矣、時間爲二分三十九秒五之三、對風而奔跑、竟有此功夫 可謂速矣、茲將昨日詳細之結果、錄於左、

▲第一次初學騎賽(The Novices Race) (路程)一哩四分之一

馬名	騎師	重磅	獨贏	馬位
(一)太古Takeo	莫利莫多	[illegible]	[illegible]	[illegible]
(二)衣瑞麥南Easy Money	余兆煒	[illegible]	[illegible]	[illegible]
(三)康果Kongo	梁新福	[illegible]	[illegible]	[illegible]
與賽而未勝者				
牌客而Barrhill	唛盧	[illegible]	[illegible]	[illegible]
色姆太Some Time	崑山	[illegible]	[illegible]	[illegible]
立得而因司脫Little Inspector	卡立可	[illegible]	[illegible]	[illegible]
哈定Harding	伍寶初	[illegible]	[illegible]	[illegible]
生非虛Sunfish	亞白倫	[illegible]	[illegible]	[illegible]
地昭姆來The Chimley	鄭邦彥	[illegible]	[illegible]	[illegible]
卡林登Carlington	札雷冊	[illegible]	[illegible]	[illegible]
啞夫搶司(即及浦山培)Off Chance late The Gipsy Bird	利	[illegible]	[illegible]	[illegible]
卡蒸Carlton	休士	[illegible]	[illegible]	[illegible]
品退而Pintail	立來伯司	[illegible]	[illegible]	[illegible]
羅卜而Ruble	大道勒斯	[illegible]	[illegible]	[illegible]
惠而惠司Wild West	沙生	[illegible]	[illegible]	[illegible]
南超拉立司Naturalist	恩卡納可	[illegible]	[illegible]	[illegible]
燮司保此Sir Spots	沙各洛夫	[illegible]	[illegible]	[illegible]
湯茂爾Tommy Lad	有野長雄	[illegible]	[illegible]	[illegible]
地麥司派The Magpie	梅鐵倫	[illegible]	[illegible]	[illegible]
	共計	[illegible]	[illegible]	[illegible]

頭馬勝一乘、二馬勝大半乘、(時間)二分四十二秒五之二、(獨贏)十九元三角、(馬位)(一)十元一角、(二)一百零六元七角、(三)十八元四角、(搖彩)頭獎六九五號、三三六〇〇元、二獎四二七號、六四六元三角、三獎四五五號、三三〇元一角、其餘搖出而未勝者各得洋二十元、搖出而未勝之號、三四三、三九、二一、二八五、四八八、五八〇、二四二、一五、五六、二〇四、七九八、六〇二、四五四、四〇一、六一四、四八五、

▲第二次新馬賽(The Blackrock Maiden Plate) (路程)四分之三哩

馬名	騎師	重磅	獨贏	馬位
(一)背不麥南Paper Money	余兆煒	[illegible]	[illegible]	[illegible]
(二)聖老倫司St. Lawrence	惟大	[illegible]	[illegible]	[illegible]
(三)特利姆蘭Dreamland	小道勒斯	[illegible]	[illegible]	[illegible]
與賽而未勝者				
極文共Givenchy	傑太羅	[illegible]	[illegible]	[illegible]
不立帝匠羅Pretty Fellow	伍寶初	[illegible]	[illegible]	[illegible]
色姆滴Some Day	胡誦初	[illegible]	[illegible]	[illegible]
吐溫客令司帶Twinkling Star	黃賢	[illegible]	[illegible]	[illegible]
立文登Lavington	莫利莫多	[illegible]	[illegible]	[illegible]
湯其司Tangiers	糯而	[illegible]	[illegible]	[illegible]
浪會Long Way	海馬惟處	[illegible]	[illegible]	[illegible]
歐客來來Ukulele	亞白倫	[illegible]	[illegible]	[illegible]
鮮飛Seafield	吼達	[illegible]	[illegible]	[illegible]
哈杯而Happy World	葉芥生	[illegible]	[illegible]	[illegible]
美麗飛Merryfield	紗各洛夫	[illegible]	[illegible]	[illegible]
亂雷茄蘭得Great Eastern	海而	[illegible]	[illegible]	[illegible]
亂雷掃雁Grear Northern	崑山	[illegible]	[illegible]	[illegible]
	共計	[illegible]	[illegible]	[illegible]

頭馬勝一馬頸、二馬勝一馬頸、(時間)一分三十八[illegible]、(獨贏)三五三元七角、(馬位)(一)三十七元六角、(二)三十四元五角、(三)十六元八角、(搖彩)頭獎五六〇號、三六七五元七角、二獎七一號、七六四元五角、三獎一一〇號、三八二元二角、其餘搖出而未勝者、各得洋二十元、搖出而未勝之號、八一六、三三四、九、四五二、五八九、一七七、二八一、四一三、八八、三八三、三一七、二五九、一七五、

▲第三次大古跳浜平力賽(The Grand Stand Steeplechase, a Handicap) (路程)二哩

馬名	騎師	重磅	獨贏	馬位
(一)矮林登Arlington	梅鐵倫	[illegible]	[illegible]	[illegible]
(二)甘蘭Keysoe	强司東	[illegible]	[illegible]	[illegible]
(三)叭噠拍夫Patapouff	四必林飛	[illegible]	[illegible]	[illegible]
與賽而未勝者				
辣處飛Letchfield	馬立師	[illegible]	[illegible]	[illegible]
拉別立的L'ability	唛盧	[illegible]	[illegible]	[illegible]
惠而果司(With Goose, 發姆賴)Fairnlight late	傑太羅	[illegible]	[illegible]	[illegible]
南申納而尤寧National Union	沙各洛夫	[illegible]	[illegible]	[illegible]
及浪司Girondin	休士	[illegible]	[illegible]	[illegible]
	共計	[illegible]	[illegible]	[illegible]

頭馬勝一馬頭、二馬勝半乘、(時間)四分四十九秒五之四、(獨贏)八十六元九角、(馬位)(一)十三元五角、(二)八元一角、(三)八元八角、(搖彩)頭獎、九四九號、二八三三元九角、二獎、七三二號、八〇六元八角、三獎、三一六號、四〇三元四角、其餘搖出而未勝者各得洋二十元、搖出而未勝之號、六五〇、三三三、九〇一、一一一、三一〇、

▲第四次十一月出賣賽(The November Selling Plate) (路程)一哩四分之一

馬名	騎師	重磅	獨贏	馬位
(一)司帶蘭Starland	小道勒斯	[illegible]	[illegible]	[illegible]
(二)衣瑞麥南Easy Money	余兆煒	[illegible]	[illegible]	[illegible]
(三)地拉瑞Delawar	海馬惟處	[illegible]	[illegible]	[illegible]
與賽而未勝者				
唐司飛Downsfield	糯而	[illegible]	[illegible]	[illegible]
佛力霏瑞Free and Easy	劉順德	[illegible]	[illegible]	[illegible]
司街拉鐵Skylight	梅鐵倫	[illegible]	[illegible]	[illegible]
色姆太姆Some Time	胡誦初	[illegible]	[illegible]	[illegible]
矮拋澀Arbon Day	伍寶初	[illegible]	[illegible]	[illegible]
克司密司水而X'masSale,(即密山)late Mikasa	吼達	[illegible]	[illegible]	[illegible]
哈定Harding	黃賢	[illegible]	[illegible]	[illegible]
生非處Sunfish	亞白倫	[illegible]	[illegible]	[illegible]
恩格而地澤Ankle Deep	强司東	[illegible]	[illegible]	[illegible]
生白雷自Sunblazer	海而	[illegible]	[illegible]	[illegible]
因尼斯客令Inniskilling	體盧	[illegible]	[illegible]	[illegible]
洛克唐Shake Down	四必林飛	[illegible]	[illegible]	[illegible]
燮強Sir John	莫利莫多	[illegible]	[illegible]	[illegible]
奧客司福唐Oxford Down	葉芥生	[illegible]	[illegible]	[illegible]
法老令納Floraina	馬辣	[illegible]	[illegible]	[illegible]
	共計	[illegible]	[illegible]	[illegible]

頭馬勝大半乘、二馬勝一馬鼻、(時間)二分四十一秒五之三、(獨贏)三十九元七角、(馬位)(一)十四元、(二)四十元六角、(三)十元七角、(搖彩)頭獎、一三一號、三三四七元八角、二獎、三二六號、九二七元九角、三獎、七八三號、四六三元九角、其餘搖出而未勝者各得洋二十元、搖出而未勝之號、五〇、一〇三二、四四四、一〇二四、七〇八、九一四、二七九、六〇六、九〇六、五三六、六四四、三六六、四六六、三二七、一一〇、

▲第五次江灣卸林治杯賽(The Kiangwan Challenge Cup) (路程)一哩四分之一

馬名	騎師	重磅	獨贏	馬位
(一)升科蘭Shenkoland	小道勒斯	[illegible]	[illegible]	[illegible]
(二)南申納立司Nationalist	海而	[illegible]	[illegible]	[illegible]
(三)湯姆四愛白盜Thomas a Becket	糯而	[illegible]	[illegible]	[illegible]
與賽而未勝者				
司街司克雷伯Skyscraper	惟大	[illegible]	[illegible]	[illegible]
啞而皮兒Old Bill	四必林飛	[illegible]	[illegible]	[illegible]
阿及克司Ajax	馬辣	[illegible]	[illegible]	[illegible]
雪兒物司的克Silver Streak	强司東	[illegible]	[illegible]	[illegible]
百福來Bright Folly	葉子衡	[illegible]	[illegible]	[illegible]
阿沙碎藝Association	海馬惟處	[illegible]	[illegible]	[illegible]
地納鐵The Knut	梁	[illegible]	[illegible]	[illegible]
買司飛Maresfield	吼達	[illegible]	[illegible]	[illegible]
辭司唐South Down	劉順德	[illegible]	[illegible]	[illegible]
銷雪兒尤寧Social Union	克勞根	[illegible]	[illegible]	[illegible]
	共計	[illegible]	[illegible]	[illegible]

頭馬勝三乘、二馬勝一乘、(時間)二分三十九秒五之三、(獨贏)四十九元二角、(馬位)(一)十四元五角、(二)十元一角、(三)十五元三角、(搖彩)頭獎一一五三號、七三五一元、二獎八〇八號、二一〇〇元三角、三獎五五〇號、一〇五〇元一角、其餘搖出而未勝者各得洋五十元、搖出而未勝之號、八八一、一〇九、一二二一、一八九、五一七、八一四、四五、五七七、一二三七、一二八九、

▲第六次會員賽(The Members' Plate) (路程)一哩

馬名	騎師	重磅	獨贏	馬位
(一)即第納Indiana	糯而	[illegible]	[illegible]	[illegible]
(二)新根Hakone	小道勒斯	[illegible]	[illegible]	[illegible]
(三)卡蒸Carbon	休士	[illegible]	[illegible]	[illegible]
與賽而未勝者				
挪砲Nordborg	克勞根	[illegible]	[illegible]	[illegible]
巧洛鍋Chalcacite	崑山	[illegible]	[illegible]	[illegible]
司登拉鐵Standlight	馬辣	[illegible]	[illegible]	[illegible]
克司密司卡X'mas Card	吼達	[illegible]	[illegible]	[illegible]
栢令民棒(即倍倍矮司)Fremiumbond late Baby Eyes	强司東	[illegible]	[illegible]	[illegible]
百里騰Pretender	伍寶初	[illegible]	[illegible]	[illegible]
軋雷丁Gratin	惟大	[illegible]	[illegible]	[illegible]
溫克勞夫(即軋司米脫)Winderoft late Gas meter	四必林飛	[illegible]	[illegible]	[illegible]
飛克勞夫(即克勞飛)Fuldcroft late Crowfield	馬立師	[illegible]	[illegible]	[illegible]
淡處Dash	利	[illegible]	[illegible]	[illegible]
立白拉立司Liberalist	莫里莫多	[illegible]	[illegible]	[illegible]
必浦Pep	梅鐵倫	[illegible]	[illegible]	[illegible]
皮油的夫皮羅Beautiful Fellow	海而	[illegible]	[illegible]	[illegible]
啞立燕Oregon	海馬惟處	[illegible]	[illegible]	[illegible]
柏定登Paddington	亞白倫	[illegible]	[illegible]	[illegible]
拖外內立治Tower Birdge	黃賢	[illegible]	[illegible]	[illegible]
立司板克的夫Respective	葉杏生	[illegible]	[illegible]	[illegible]
開虛麥Kishima	有野長雄	[illegible]	[illegible]	[illegible]
	共計	[illegible]	[illegible]	[illegible]

頭馬勝四乘、二馬勝一乘、(時間)二分零六秒五之一、(獨贏)七十六元二角、(馬位)(一)二十一元二角、(二)八元三角、(三)一二四元三角、(搖彩)頭獎五九六號、三六四〇元三角、二獎二七五號、一〇四〇元一角、三獎一一八一號、五二〇元、其餘搖出而未勝者各得洋二十元、搖出而未勝之號、一一一六、一〇五五、六四〇、一〇五、二二九、六五〇、一四一四、七四六、五〇九、一〇〇五、八八九、三八一、一〇八三、一五七、八六九、七三、七三四、

▲第七次漢米太治平力賽(The Hermitage Handic.p) (路程)一哩四分之一

馬名	騎師	重磅	獨贏	馬位
(一)慷慨大利Conqueror Dahlia	梅鐵倫	[illegible]	[illegible]	[illegible]
(二)哈杯達HappyDay	陳其浩	[illegible]	[illegible]	[illegible]
(三)富而好施Full House	糯而	[illegible]	[illegible]	[illegible]
與賽而未勝者				
得利蘭Trustland	小道勒斯	[illegible]	[illegible]	[illegible]
克司密司改夫X'mas Gift	吼達	[illegible]	[illegible]	[illegible]
及生Jason	馬辣	[illegible]	[illegible]	[illegible]
潭司帶Day Star	黃賢	[illegible]	[illegible]	[illegible]
地利農The Renown	利	[illegible]	[illegible]	[illegible]
愛可麥Ikoma	有野長雄	[illegible]	[illegible]	[illegible]
彭克司飛Bankersfield	馬立師	[illegible]	[illegible]	[illegible]
靄英Hruch Ying	休士	[illegible]	[illegible]	[illegible]
麥石立克Mazurek	强司東	[illegible]	[illegible]	[illegible]
開浦司登Kempston	伍寶初	[illegible]	[illegible]	[illegible]
亨利第八Henry VIII	海馬惟處	[illegible]	[illegible]	[illegible]
惠司登尤寧Western Union	胡誦初	[illegible]	[illegible]	[illegible]
金司克勞司Kings Cross	海而	[illegible]	[illegible]	[illegible]
海寧Haining	莫利莫多	[illegible]	[illegible]	[illegible]
	共計	[illegible]	[illegible]	[illegible]

頭馬勝一馬頭、二馬勝一馬頭、(時間)二分四十一秒、(獨贏)五十三元七角、(馬位)(一)十四元七角、(二)三十一元三角、(三)十一元八角、(搖彩)頭獎九六九號、三七六三元五角、二獎五一二號、一〇七五元三角、三獎五七七號、五三七元六角、其餘搖出而未勝者各得洋二十元、搖出而未勝之號、一一九三、一九七、七〇六、七七九、三八三、七二六、八八〇、六九一、四二九、三八、八八二、四二五、九一一、三七〇、

▲第八次克雷物倫賽(The Cleveland Stakes) (路程)一哩半

馬名	騎師	重磅	獨贏	馬位
(一)海老隘Hallow E'en	糯而	[illegible]	[illegible]	[illegible]
(二)克司山水Castle Sycee	海而	[illegible]	[illegible]	[illegible]
(三)利啞南勝Re-organisation	小道勒斯	[illegible]	[illegible]	[illegible]
與賽而未勝者				
拍紙飛Patsfield	馬立師	[illegible]	[illegible]	[illegible]
康果Kongo	劉順德	[illegible]	[illegible]	[illegible]
地總忌(即克勞夠羅)The Teloo,late Crowborough	陳其浩	[illegible]	[illegible]	[illegible]
可噠拍雷申Co-operation	吼達	[illegible]	[illegible]	[illegible]
奈爾遜Nelson	海馬惟處	[illegible]	[illegible]	[illegible]
	共計	[illegible]	[illegible]	[illegible]

頭馬勝一乘、二馬勝一馬頭、(時間)三分十八秒、(獨贏)二十三元三角、(馬位)(一)七元六角、(二)六元六角、(三)九元九角、(搖彩)頭獎八六〇號、三九二七元七角、二獎七八六號、一一二三元二角、三獎五八七號、五六一元一角、其餘搖出而未勝者各得洋二十元、搖出而未勝之號、八〇、八、四二五、九四八、九四四、四〇五、

◉調查浦東中學學潮之報告

▲省教育會調查員之覆函

前日、江蘇省教育會幹事員會、爲浦東中學校風潮事、特公推楊衛玉章伯寅吳和士三君前往調查、業已報告調查情形到會、茲載如後、

敬復者、讀來教屬赴浦東中學調查學潮、本日午前十時渡浦、舟中遇浦校四年級學生孫紹奮、詢以風潮詳情、據彼個人意見云、類校長學問優長、教授法亦好、惟辦事方面、稍欠斟酌、而考試及開除學生兩問題、實有使學生不能服從之理由、某等告以此來係江蘇省教育會委托調查始末詳情、惟聽君言、該兩問題、亦有可以解決之道、某等願以第三者之地位、出任調解、到校後、請轉知同學、或與全體學生談話、或與評議部諸君談話均可、孫君以爲然、十時半到校、適學生打鐘開會、某等借崔雁冰君欲至會場報告此來之任務、及願以至公平之辦法、解決考試及開除學生兩問題、方至會場門前、有學生羅桓及又一人出阻、謂宜由學生公舉代表談話、再由學生代表轉達意旨於全體、某等退歸應接室、(未完)

◉金其照致閘北各公團函

▲爲閘北水電問題

閘北水電問題、糾紛已久、本報將各方面主張隨時披露、藉供研究、茲將吳淞商埠局坐辦金其照函致閘北各公團、再表示個人主張、並釋各方誤會、照錄原函如下、

閘北各公團均鑒、報載閘北水電問題、有官辦與商辦之爭持、又有此商與彼商之疑忌、復有公團與公團之異趣、更有以鄙人局外之身引爲口實者、事雖言厖、無從索解、不可不有一言、以解衆惑、閘北水電、官廠無力自謀、有必歸商辦之勢、鄙人曾具意見、載在十月二十四日申新時商各報、諒經鑒及、羣衆既厭官廠矣、曷不就官廠營業區域之外、先設商廠、以待官廠之不能自存、而必先與官廳議會爭此殘缺不全之官廠、此不可解者一也、既主商辦矣、淞滬電力公司、固曾經部准立案之商辦公司也、淞滬而有不善、糾正之可也、淞滬而力不足、扶助之可也、不圖於爭歸商辦之時、而有疑忌淞滬之舉、甚至有指稱淞滬公司早已消滅、並詛咒其發起人爲亡故形諸公牘者、(見淞滬公司經理閘北市經董錢貴三先生呈復縣署文、有本公司發起並無錢永利其人、如謂即指允利、則允利健在、至今猶爲本公司經理等語、)此不可解者二也、疑忌淞滬者、閘北各公團之領袖也、淞滬之發起而兼經理者、閘北市董也、閘北市董、各公團之領袖所創立之商辦公司、爲主張商辦之各公團所疑忌、此不可解者三也、憶淞滬立案時、鄙人適佐治省政、知其營業區域、並不涉官廠範圍、有廠長縣官之勘明、有省長之核轉、有交通部之核准、豈一人之力所能左右其間、案未辦結、辭職養痾、不復顧問、至淞滬之組織、無紙謀自利之心、有共維地權之意、故敢邑士紳、多列名發起、獨鄙人則始終未嘗聞問、可以質諸錢董、乃以公司以外之人、一再引爲口實、此不可解者四也、綜觀先後報載情形、事之有無、人之生死、可以捏造、其無根據可知、捏造之說不屑辯、惟念水電爲人民日用所需、縱爲局外之人、寧容旁觀之見、解決此事、非無合法順情之道、其道維何、集合閘北股富、爲實力一之團結、不藉外資、不求官助、不斷斷於淞滬與否之名義、合全力設一商廠於官廠區域之外、有水淨燈明之功效、儘十年不竭之供量、定較廉於租界之價格、使多數工商業得日用上之便利、不使少數資本家操營業上之奇贏、聽用戶之從違、決官商之孰便、此合法順情、堂堂正正、必由之徑、必勝之理也、倘計不出此、日費精神於具呈請願之中、冀所取哉、今之政治、有可決之議、可舉之事乎、求自決自舉之道、雖官廠爲省有財產、亦當受制於部頒條例、矛行式之販電、無界限之營業、亦在取締之列、昔鄙人在省、頗請長官、自籌發電、以符法令、卒以籌款爲難而止、今之財政、更不如前、又安望官廠之自籌發電、租電合同、轉瞬期滿、此尤閘北市民所亟應注意者也、敬請各貴公團、以爲如何、金其照拜啓、

◉中華銀盾比賽紀

▲第七次陳如松勝

本月份第七次中華銀盾比賽、其課程分二種、第一種於本月十八日上午、在虹口射擊場五百碼處各賽十響、第二種於昨晨七時、在六百碼各賽十響、合二種射分、作第七次比賽、茲將各賽員射分加分獎分錄下、陳如松射九十二分、加一分、計九十三分、爲第一、得獎十分、并占領該銀盾一月、第二干庭輝·王衍慶、各射九十分、各獎九分、第三劉景和、射七十八分、加四分、計八十二分、獎八分、第四郝伯揚、射八十一分、獎七分、第五陳家祥、射七十二分、獎六分、第六吳潤身、射五十七分、加四分、計六十一分、獎五分、第七朱勵公、射五十三分、加四分、計五十七分、獎四分、第八曹心安、射三十九分、加四分、計四十三分、獎三分、第九陳文龍、射三十八分、加四分、計四十二分、獎二分、第十屠開泰、射三十六分、加四分、計四十分、獎一分云、

◉西報紀法捕查拘穎州船搭客

文匯報云、今晨(二十五)太古公司穎州輪船進口後、法捕房突往船中拘去中國搭客五十名、此拘捕緣由、外間議論紛紛、當本報付印時、尚未得有具體報告、就記者探詢所及、大約因船員疑搭客中混有瑞安輪船被劫案中之盜匪、故知照捕房上船檢查、但另一消息稱、法捕房因恐案中盜匪容或有潛入香港搭輪來滬者、且又接有特別報告、故派捕搜查南方來船、目下所拘五十人中、除二十四人已供出來滬職業及本埠住址者業已釋放外、餘二十六人尚在拘押偵查中、穎州輪船現泊江心、

大晚報云、太古公司穎州輪船今晨由香港駛抵浦江時、由法捕房派安南捕一隊分駐碼頭各處、禁止岸上之人與船中交通、並派捕登船、將中國搭客及其行李押送登岸、以巨車載入法捕房、一一搜查、其能證明正經搭客者、即經開釋、聞此舉乃因探悉有海盜乘該船來滬、招集同志、圖乘原船回港、於中途行刧、如近今行刧瑞安情形、今日搜查搭客行李時、曾查獲約值洋二千元之鴉片、又聞租界當道、嗣後對於由香港抵滬及由滬赴香港之搭客、均將嚴加搜查、而對於由港抵滬之客尤嚴、此說尚未經徵實、

◉昨日天氣驟寒

▲午後▲雪即止

本埠氣候、前日頗爲溫暖、人皆服襲夾衣、入夜後東北風大作、昨晨起、天時忽變嚴寒、至午後三點四十分、忽而降雪、片刻即止、

▲尚有本埠新聞等轉入後頁

※雜評二※

◉罷課 (豫)

學生之惟一目的爲讀書。非至萬不得已之時。正不必輕易罷課以犧牲其青年寶貴之光陰。比來罷課之事。甚囂塵上。其爲萬不得已之舉乎。抑非萬不得已之舉乎。局外之人。無從推測。然自其犧牲學業上觀之。則一也。

知罷課之犧牲重大。而不惜犧牲之者。在學生心目中。固有必要之事存在也。今姑不論學生之所謂必要是否必要。抑以爲學生於要求之先。事實上能否辦到。不可不鄭重考慮也。不然。非惟要求之事難達。徒增學校內部之糾紛而已。於學生亦未見其益也。

此時補血最爲相宜

◉科發大補丸
補血滋陰益氣健胃調經治帶並治各種弱症五十年來名播全球
價目 每瓶一元

◉鐵錳酵補藥水
人生首宜及時滋補以固根本此爲滋陰補虛第一要藥男女各界如以之調理或培補允推獨步
價目 每瓶洋一元五角

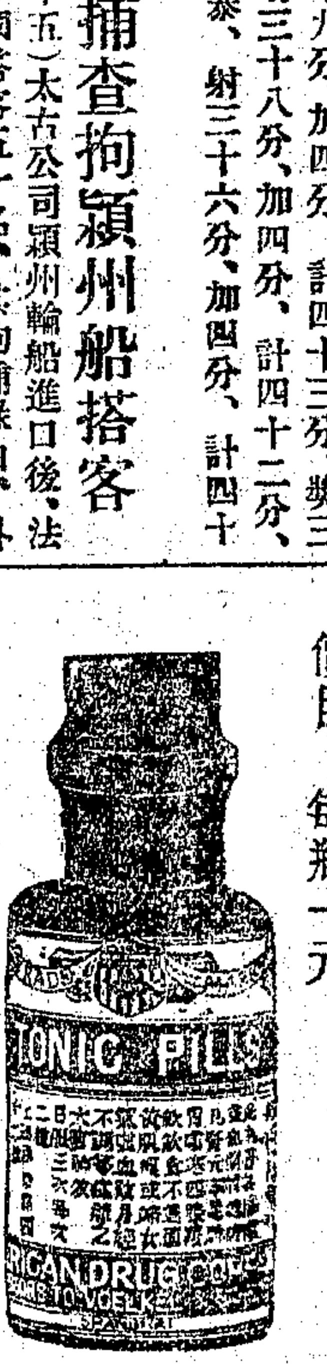

◉合信鐵錳酵補藥水
功專清血補血凡血熱血毒及貧血乾血諸症服之並著偉效又患外症與大病之後氣血兩虧以及常患皮膚病者均宜服之藉清血熱去血毒而生新血
價目 每瓶一元五角

◉科發新血
此藥不使牙黑不傷胃氣且滋味甘芳使人愛服經年久服毫無流弊常服科發新血能使血液常新身體堅強肌膚充實永無疾病侵身語云防患未然宜即爾無病之時先補爾血 詳細仿單函索即寄
價目 每瓶洋一元二角五分

◉科發強慧米(原名蜜燐)
凡頭昏健忘精神疲倦及操勞過度者服此粉大有神効又大病及戒烟之後尤不可不服此粉
價目 大瓶三元 小瓶一元五角
上海南京路四十號
科發大藥房謹啓

德國柏林大學醫學博士 江逢治醫生 花柳肺癆專科
診所時間 下午一至三時在四川路一百三十四號三至四時在跑馬廳南泥城橋大沽路一千二百號江逢治醫院電話中央三八四四號

本埠新聞二

大昇輪船失愼浩刧之餘聞

大達公司之大昇輪船失愼浩刧、已十二紀本報、連日該公司撥派輪船、在失事地點浦江內打撈溺斃屍身、昨日又撈獲男屍三具、由救生局巡船帶往南碼頭、待屍屬認領、嗣因無人指認、即經該局知照海同鄉會代爲拍照、然後備棺收殮、懸照片在局內候認、並悉是役共在浦江內及該輪船底耙出溺斃焚斃之男女屍身、計一百十一具、據聞尚有未獲之屍身、該公司現正設法打撈、所有該公司雇太平寺僧人誦經超度七天、以慰被難搭客及該輪船員之冤魂、今日係誦經末日、當備小輪渡各僧人往瑞鎔船廠塢中該輪船底上、設壇誦經、並焚化冥鏹、浦江水巡隊潘隊長對於此役、頗爲盡力、除派隊士保衛外、並親自在失事處指揮一切云、

席上珍案昨已起訴

席上珍自盡案、席氏家屬之告訴狀、以威逼人命、詐欺取財、八字爲緊要關鍵、前日經地方檢察廳預審終結、其威逼人命一部、經檢廳却下、詐欺取財一層、檢廳於昨日向審判廳提出公訴、聞起訴文大意謂湯節之串誘席上珍購買商業信託公司股份、又不給予股票、實有詐欺行爲云云、聞湯氏已延請某律師赴廳鈔卷、預備出庭辯護云、

道路會徵求大會開幕紀

▲參觀圖書●開會詞●演說●各項遊藝

中華全國道路建設協會舉行第二屆徵求會員大會、已於前夕在甯波同鄉會行開幕典禮、是日一切陳設、甚爲精美、各界代表及會員徵求員赴會者、約一千餘人、月樓廳座、均無隙地、先各自由參覽各種築路圖書●職員照片●文件章則、一切成績、會長郭秉文首由甯來滬赴會、副會長許秋颿●史量才二君、由劉君雲舫●謝君介子●代表到席、總幹事吳山君偕全體職員均在場歡待一切、七時、清心實業學生奏樂開會、郭秉文長主席、報告開會宗旨、致歡迎詞、勤業女師範生唱歡迎歌●愛國歌各一闋、總幹事吳山君報告徵求概略、請勤業朱校長劍霞代表彭梓芳女士演說交通之重要、韓前教育總長金森植夫人金文淑女士演說築路與政治文化宗教之關係、南方大學校長江亢虎演說道路與國家社會主義之古今事實、次、請南方大學校長趙君厚生●與馬君子貞●劉君雲舫●相繼演說建設道路、與工商實業教育文化各方面之關係、並亟宜徵求多數會員、以推廣會務等詞、每次演講之後、均有勤業女學之奏樂舞蹈游戲、及新編之行路歌行路舞等、頗有可觀、後由主席致謝詞、奏樂散會、已十時半矣、現聞本外埠之已收得之分數、有一千餘分、該會並備有徽章簡章願得欲閱者、可函致霞飛路二八一號該會索取也、

中華全國道路建設協會第二屆徵求會員大會開幕攝影

陸部覆旅滬潁州同鄉會電

旅滬潁州同鄉會呂蔭南等、前因豫匪擄掠潁州、駐軍棄城潛逃、特電院部請求查辦、昨該會接陸軍部覆電云、旅滬潁州同鄉會鑒、銑電悉、已轉電馬督理查明核辦矣、特復、陸軍部敬印、

友華銀行滙市報告

昨日友華銀行滙市報告云、二十四日倫敦大條銀價近期縮一八七五、遠期二五、紐約銀行縮至六角四分二五、倫敦紐約間滙價無動、仍四元四角九分半、今日此間滙價掛牌英鎊縮至三先令一便士半、美金縮至七十元二角五分、日金漲至六十九兩、餘亦隨之俱動、內盤市況穩定、惟開盤時微平、早晨英鎊成交價十一十二及一月份俱三先令一便士七五、美金成交價七十一元、其後英鎊成交價長至三先令一便士八七五、美金成交價十一十二月份七十一元一角二分半、遠期七十一元二角五分、收盤時售出多照此價成交、銀行滙票定價、英金滙票三先令二便士七五、美金滙票七十二元七角五、佛郎滙票一千零二十枚、昨日倫敦銀市中國稍有售出、收盤時市況穩定、紐約市頗平、售出多於購進、

一週期之金融調查

▲進出口銀洋 本星期內大條亦有進口、計星期四大通銀行太平洋公司運來一百二十五條、華比銀行運來九十五條、星期六麥加利銀行大英公司運來二百二十八條、滙豐銀行運來四百二十三條、共來八百七十一條、烊去一百零九條、而杭州等處未有運去、故本期存數較上期多存七百十條、現銀洋進出較多、計、(星期一)中國銀行杭州來洋十五萬元、交通銀行杭州來洋十五萬元、又去銀二十萬兩、又去南京銀三萬兩、來洋四萬元、(星期二)中國銀行去天津洋二十萬元、又去杭州銀十萬兩、又來洋十五萬元、交通銀行南京來洋四萬元、又去銀三萬兩、又杭州來洋十五萬元、(星期三)中國銀行杭州來洋十五萬元、又去銀十萬兩、又蘇州來洋五萬元、又去銀十萬兩、又去南通州洋三萬元、交通銀行杭州來洋十五萬元、又去銀十萬兩、又去南京銀三萬兩、中孚銀行去漢口洋五萬元、金城銀行去漢口洋十萬元、(星期四)中國銀行杭州來洋九萬元、又蘇州洋六萬元、又去杭州銀十二萬兩、又去南京銀十八萬兩、交通銀行杭州來洋十三萬元、又去銀十一萬兩、又去南京銀三萬兩、又來洋四萬元、(星期五)中國銀行去南京銀十五萬兩、又去杭州銀十萬兩、又杭州來洋八萬元、又南京來洋十三萬元、交通銀行去長春洋二十五萬元、又去杭州銀十萬兩、又來洋十三萬元、又去南京銀三萬兩、又來洋四萬元、(星期六)中國銀行去南京銀三十萬兩、又去杭州銀十萬兩、又來洋十萬元、又南京來洋十萬元、交通銀行去杭州銀八萬兩、又去南京銀三萬兩、又來洋四萬元、金城銀行去漢口洋五萬元、中孚銀行亦去五萬元、各行存數、詳列商情欄、

▲洋釐 本週間釐價尚屬穩固、星期一收盤價爲七錢二分九釐、星期二大一二五、爲七錢二分九釐一二五、星期三仍動、星期四大三七五、爲七錢二分九釐五、星期五小三七五、爲七錢二分九釐一二五、星期六(昨日)大六二五、爲七錢二分九七五、此屆現洋裝去南通漢口等處甚多、皆花業購買棉花等用、杭州蘇州則續有裝滬、是以各銀行庫存、調查比前次多五十二萬元、

▲銀拆 本星期一、息價收盤爲一錢五、星期二、大二分、爲一錢七分、星期三、大四分、爲二錢一分、星期四、小一分、爲二錢、星期五、小四分、爲一錢六分、星期六、大三分、爲一錢九分、市面銀根尚鬆、出口貨亦尚暢旺、各銀行大條、本週內由外洋運來尚多、昨日查倉 現銀少存一百八十六萬兩、大條則多七百餘條云、

▲各國滙兌 本週間外滙價亦甚堅定、統扯先令較上星期六縮一二半、大條近期亦縮三七五 遠期縮四三七五、東滙漲半分 花旗小去二五、印滙縮一羅比七五、嗬嘣小一盾、法國小一百三十個法郎、港滙不動、新滙大半分、俄滙長九千個羅卜、德國長七百馬克、絲茶五金疋頭等業進出略多、

▲標金 本星期內最高與最小長落、仍相去七八兩、星期一開盤元月份標金三百三十二兩五錢、收盤又軟至三百二十九兩、星期二平穩、星期三最小至三百二十五兩九錢、昨日星期六上午、人心復好、高至三百三十三兩七錢、嗣至收盤又回小至三百三十一兩七錢、

▲絲交易 星期一成交絲一百四十擔、扯價七百九十兩、星期二成交一百十包、扯價一千零二十二兩、星期三成交一百十包、扯價一千三百兩、星期四成交三十包、扯價一千一百兩、星期五成交八十包、扯價一千三百十兩、共計値元四十五萬 千六百四十二兩、

上海商業市況彙錄

▲公債票

昨日各項公債市況趨勢平定、各票價格互有上落、金融公債現貨千元票、前市毫無交易、故價未開出、後市開盤價五十六元三角五分、較前日好起四角半、收盤時仍無受主、本月開盤價五十六元四角、入後步步見軟、收盤跌至五十六元一角五分、較前日降去一角五分、十二月期前市各盤、均在五十六元四角五分及五十六元七角之間、買戶頗多、故價格堅俏、後市開盤時仍極堅硬、迨收盤時、因交易較少、故疲至五十六元三角、較前日反跌兩角、整六現貨前市價在四十二元八九角左右、後市開盤高至四十三元零五分、較前日好起一角五分、其後交易平平、故價格無甚上落、本月期收盤四十三元一角五分、計跌五分、十二月期除息亦跌五分、收盤價計四十元零三角、儲滙八釐開盤價二十六元、分高至二十六元一角、其後步趨鬆動、收盤跌至二十五元六角、較前日遜去六角、整理七釐價計四十二元七角、計增一角、五年公債跌半元、價計四十二元七角、綜觀昨日各票市況、大都因交易稀少、故價格鮮有上落云、

▲金市與滙價

昨日星期六、大條銀近期縮去一八七五、遠期小縮一二五、標金開盤三百三十三兩五錢、最高至三百三十三兩七錢、是時標金因賣者甚衆、故標金未開先令時、跌至三百三十二兩八錢、先令揭曉、亦縮一二五、其餘有印滙小一羅比七五、法滙小十法郎、美滙小半元、東滙大半分、嗬滙小一盾、新滙大半分、德滙大二百馬克外、祇香滙俄滙未動、其時標金反小至三百三十二兩四錢、先令初開時、市況尚軟、銀行賣出元月份價三先令一辨士七五、買進價三先令一辨士八七五、又賣出元月份美滙價七十元一二五、又賣出元月份東滙價六八半、買進六八二五、以致標金漲至三百三十三兩二錢、嗣因市況較硬、銀行賣出元月份三先令一辨士八一二五、買進三先令一辨士九三七五、又賣出元月份美滙七十一元一二五、買進七十一元三七五、又賣出元月份東滙價六八三七五、買進價六八一二五、所以標金小至三百三十二兩二錢、至收盤時、由某金號買進標金數百條、標金乃回高二兩三錢、後乃略回、高至三百三十三兩八錢、移時市況尤硬、銀行賣出元月份先令價、三先令一辨士八七五、買進三先令一辨士、又賣出元月份美滙價七十一元二五、買進七十一元半、又賣出二月份東滙價六八二五、因此標金長至三百三十三兩七錢、收盤、約價爲三百三十八兩五錢、先令五千磅、大東銀行賣出二萬磅、道勝銀行賣出五千磅、價均係三先令一辨士七七五、住友銀行買進元月份東滙五萬元、價六八三七五、餘則仍係零星不計、據業中人云、大條先令仍係輸回居多、今日標金雖回小一兩數錢、然亦不至有過跌之象云、

▲棉紗

昨日星期六、大阪三品紗來電、好起一元或角、美棉電報、現期漲起二十五個磅音、遠期漲十五個磅音、印度期掛漲起二個羅比、奧浮辣漲起二個羅比、白洛去漲一個羅比、各交易所標準、近期漲三四錢、遠期漲四五錢、市上客帮買價本紗相仿、日紗日光一牌略升數錢、其餘水月升陽等小去二錢五分至五錢不等、川帮未有成交、威海衞牛莊等處及江西湖南湖北野雞等帮共買本紗二三百包、日紗二百餘包、公會小包無交易、因選舉職員開會故、未售開、各廠成無開出、市面仍屬平疲之勢、

▲茶市

昨日星期六、本埠洋莊茶市、因洋行家例祇半日交易、又逢江灣賽馬之期、故市中殊無大宗談判、惟前日成交之貨、均於昨日正式成盤、其中大帮一項、因花旗去路暢達、較他貨尤形走俏、湖州平水大帮、消去一千零二十箱、係由怡和同孚洋行買進、售價四兩五錢、較前數日仍無漲縮、路莊大帮、由忠信昌茶棧售與恒利洋行計二百四十三箱、售盤二十八兩五錢至二十九兩、較前日又稍提高、查市上存貨不過八九帮、而洋商需要仍未已、故一般茶商堅持不肯賤售、秀眉成交二百五十七箱、仍由怡和同孚等行買進、婺源高莊之貨、售盤二十四兩、較前日約提漲五錢、土莊本製之貨、售盤十兩零五錢、仍無上落、蝦目珠茶成交三十餘箱、蝦目售盤四十兩、圓珠售盤二十四兩、市面仍無變動云、

閘北商總聯會職員會紀

▲爲水電清道等問題

閘北商界總聯合會爲閘北水電及清道問題、特開職員會議、到者四十餘人、公推盛筱仙主席、報告開會宗旨、由陸樹帥提議閘北水電滬廠長接辦以來、內容腐敗、不堪言狀、閘北市民、竭力提倡收回商辦、設處招股、迄已三月、省令雖提出官辦商辦市辦三項、究未表決、而我閘北人民、深受水電不良之痛苦、童稚皆知、前日各公團在地方自治聯席會議、推舉代表、面陳省會、以爲各公會可否加入請願、經衆議決、應具意見書、請願省長、省議會、本團之後援、劉甸華提議、閘北各段道路、垃圾堆聚、污穢不堪、查滿洲路四街一帶、糞汁滿地、臭氣薰蒸、實與衛生大有妨礙、理合工巡局衛生科派員、督率夫役、認眞辦理、並傳承辦清潔之朱某重罰、否則本會推舉會員、向各路里老人民勸導、僱用夫役清掃、以重衛生、一致贊成、散會時、已六下鐘矣、

錢業助振浙災之踴躍

▲五分鐘籌成四萬元

上海華洋義振會、組設浙災徵募大會、內分三十五總隊、錢業公所擔任一總隊、當經王鴻如盛筱珊鍾飛濱三君、於前日下午、在該公所開會討論此事、本埠錢帮錢業總計七十四家全到、因徵募團一總隊目的數四萬元、每家臨時擔任勸募五百元、共得三萬七千元、其不足之三千元、由王盛鍾三君立時承認、祇經過五分鐘之久、四萬元之數、完全組織就緒、可謂踴躍之至、華洋義振會當推定王盛鍾三君爲陝西隊總隊長云、

南洋小學追悼飛行家

飛行家劉湝夷君、於本月一日、病故滬上、今日上午十時、南洋大學附屬小學禮堂、爲劉君開追悼會云、

松江命案洵提被告

松江西三區警所巡官孫煥文●巡警馮彪等、因誣良爲竊、致傷斃陳姓之子傳子安投河溺斃、經偏訓具稟上訴、令飭上海地方檢察廳派員查明、飭警往傳、祇將原告傳到、而該被告等抗傳不到、茲悉地檢廳車檢察長以案關人命、且該巡官等違法瀆職、案情重大、未便任其抗違、特發拘票派警前往、會同松江縣公署將該被告孫煥文拘案候訊、

紗業公會改選職員

三馬路美仁里紗業公會、茲屆職員期滿、於昨日(星期六)下午三時開會、同業紗號到者二百餘人、遂照章投票、經監察員開匭檢票揭曉、項惠卿得一百二十九票、金錫之得一百二十七票、聞蘭亭得一百零五票、陸竹坪得一百票、毛鑑清得九十五票、張麗生得八十五票、項惠卿爲最多數、按本年聞氏爲正會長、項金兩氏皆副會長、此次改選、以項氏得票最多、應當選正會長之職、項君以實重事繁、向衆辭退、旋經衆挽留、並定下星期六複選云、

彭紫吉醫士定期開診

彭紫吉君、爲崑山望族、世讀儒書、兼傳醫道、任民立中學教科十有餘年、課餘爲人治疾、處方用藥、深入堂奥、識者咸深欽佩、茲徇諸同人及素相識者之請、特於昨日懸壺於大南門外中華路崗因里三號、規定下午二時起門診、四時後出診、聞於是晚假座雅叙園宴客、如丁仲仁●夏應堂●蘇穎傑●吳志青●謝介子●朱是龍●毛志良●方惟一諸君均在席云、

裝米船戶要求水脚改洋碼

上海裝米各船戶、要求客家將水脚改爲洋碼、昨發通告於客家、要求自十月份起、所有水脚、將錢碼改爲洋碼云、

護軍使署槍決盜犯七名

松滬護軍使署於昨午後二時、槍決盜犯胡大劉子●張小紅子●徐金標●周德雲●張鳳鳴●韋邦●郝鳳閣等七名、布告俟續錄、

汽車撞傷行人

昨日上午九時許、某號汽車駛經南京路、撞倒行人李阿毛、頭部等處受傷、由老巡捕房一千三百十四號華捕到來、將汽車號碼抄錄、另雇車送李阿毛往仁濟醫院醫治、即持傷狀單、呈報捕頭請究、

張華浜發現女屍

吳淞張華浜沿灘、昨日上午、浮起女屍一具、年約二十六七歲、該戶經新興人得見、由救生局前去撈獲、下午將屍拍照、由堂備棺收殮、昇塚掩埋云、

吳淞海面鮮豬船遭險紀

吳淞口海面、即前瑞安輪出事處附近、昨晨由寶山縣巡士瞥見江北船一艘、舟夥數人、滿載鮮豬、形似遭險、當經該警士報告馮縣長、立派週番吳炳生、持片到淞、咨會救生局、設法施救、惟其時風勢頗猛、無法可施、該船是否能脫險、容再探聽、

拐賣杭州兩女子爲娼之懲罰

杭州女子張美鄉阿寶、於日前被拐匪謝子文誘拐來申、串同陸寶生馮煥新陳葉氏等、偷至法新租界愛來格路□□里七十四號門牌楊婦王二寶所開之妓院內賣娼、計得身價洋七十元分肥、事爲法捕房探目方福林包探高令林與錦堂偵悉前往、將以上各人一併帶入捕房、昨解法公堂請究、先由方探目禀明前情、繼由張邵兩女子禀訴被拐情形、詰之陸寶生供、民人與謝子文在火車上遇見、由謝托我代覓主顧、故由民人轉托馮煥新介紹王二寶家爲娼是實、馮煥新陳葉氏同供、民人等不知拐來、故敢代爲介紹、王二寶供、兩女子由葉陳兩人領來、實與婦人無涉、求宥、中西讞員判陸寶生押西牢十八個月、馮押三個月、王二寶罰洋一百元、葉氏罰洋十元充公、兩女子押候家屬到案認領、

紹婦陳阿香被拐獲救

紹興人周阿德之妻陳氏(即陳阿香)、今年二十二歲、向在杭州張姓家爲傭、前日被李敬臣誘拐來申、換乘武昌輪船、擬往他埠販賣、當爲救濟會偵探王錦文到輪拘獲、昨午、押送地檢廳奉訊之下、判李收押、該氏發會留養、候傳伊夫來案認領、

妓女冒名查獲科罰

前在同春坊賣娼已經捕去之妓女花寶玉、因冒妓女吟鴻之名、在廣西路民和里四百八十六號門牌妓院內賣娼、前日被專查妓院之中西巡捕查悉、以其違章、當將該妓與傭婦下李氏該妓之母馬顏氏一併拘入捕房、分別拘留、昨解公共公廨、經中西官訊明、判李顏兩氏各罰洋二十元充公、花妓開釋、以後不准再冒他妓賣娼、並予提究、

妓傭偕狎客捲逃

西棋盤街協順堂妓院妓女花醉紅房內之老四、自與某洋行染部經理顧某結識後、片刻不離、顧深知老四稍有積蓄、乃於前日偕老四捲取値洋數百之金飾潛逃、現該院已四出訪尋、不識能還合浦否、

密勒路之賭案

浦東人瞿金祥在虹口密勒路二百六十一號門牌屋內開設賭場、招攬衆賭、被該管捕房包探吳如熊查悉、前日協同西探馳往、將瞿及賭徒曹錫康邵雙喜徐錫春胡毛毛金榮蔣阿培石金福胡桂生徐阿狗孫菁明瞿徐氏瞿妹妹等拘獲、連同賭具帶回捕房、昨解公共公廨、經中日官逐一訊明屬實、判瞿金祥罰洋二十元、其餘男女着各罰洋五元充公示儆、賭具銷燬、

法租界之烟案

法捕房探目沈德福唐雲卿、偵得原上里王金家私煮料子烟膏在市銷售、又陸才堂吳王氏兩家私設烟舍、容人在內吃烟、有違禁令、爰於日前會同西探同至各處、抄出料子烟具等物、一併帶入捕房、昨日傳至法公堂請究、先由西探上堂稟明前情、詰之王等供認私煮料子烟膏、供人燃吃洋烟是實、中西官判王罰洋一百元、陸罰洋三十五元、吳王氏罰洋二十五元、

帶土與索詐

陸錦堂昨晨在北市購得烟土七十八兩、行至西門內、爲張永順察悉、向之索詐不遂、張即喊巡警、一併拘送二區警署、轉送地檢廳訊辦、

戚銘三判押五年

前華威銀行行長戚銘三、被人控告、營私舞弊、經上海地檢廳飭派法警朱萬沅將戚拘案、預審起訴、審訊終結、昨日午後、該廳塔鄭推檢兩官開庭、命提戚到庭宣判、原告方面代訴人李夢洋投案候示、問官向戚銘三宣告之下、以僞造文書及詐財罪均已成立、判處監禁五年、戚奉判不服、當庭聲請上訴、問官准之、命還押、着提出理由、准其上訴、

兩旅館違章科罰

福建路蘇寧旅館主李順發因容留不正當婦女與寓客同宿、並備設烟具、供人吸食鴉片烟、又福建路梅南旅館主謝紀長、亦因容留妓女與寓客同居、均被捕查悉、以其違章請解出單、於昨由探將李謝兩人傳至公共公堂、經中西官訊明、判李罰洋三十元、謝罰洋五元、一併充公、烟具銷燬、

三案搶匪分別押儆

南人王阿梅、前日在南京路攫取劉壽振內儲現洋六元之皮夾一只、又本邑人孫毛毛、前日亦在浙江路搶取婦人范氏之金挖耳一支、又無賴王宜昌、前日亦在南京路搶取錢淡如値洋四元之墨水筆一支、均經包探拿獲、昨晨解公共公堂、經中西官先後訊實、判王阿梅孫毛毛各押西牢三月、王宜昌押一月、分別示儆、起案贓物交失主認領、

誌謝

昨承中華書局惠贈第一百八十五期「英文週報」及第三十四期「小朋友」各一冊、又大東書局惠贈第十八期「遊戲世界」及第三十九期「星期」各一冊、誌此併謝、

本館印刷製版部啓事

▲承接印刷

本館特設印刷部承印各種鉛石印品校對準確刷印清楚交貨既極迅速價格尤爲公道

▲精製銅鋅版

又設照相製版部延聘專門人材主理其事所製銅版鋅版電鍍銅版鉛版等均優美非常爲社會所稱道如須特別趕製亦可加工當日取件其餘普通製件至遲三天取貨若有繪圖畫及打樣稿等亦可代爲擬繪荷承 賜顧無任歡迎此布

地址漢口路二十四號 電話中央九五

新華儲蓄銀行公共儲金

第三十八期開獎號單 中華民國十一年十一月二十日在北京中央公園當衆執行

經儲金人及推臨時代表 李少甫君 袁琴南君 在場監視 本月共計全額二千四百二十九號 大獎九號 小獎二百四十三號 共收儲金二萬九千一百四十八元 二成半獎金計七千二百八十七元 所有得獎號碼以及獎金數目臚列如次

頭獎一號 計洋二千元

第二一一二號 上海愛文義路道達里九十五號張溥澤君 北京新開路賀宅轉貞記 北京西城小沙果胡同錢碧癬君 北京米市胡同陶記 各得四分之一

二獎一號 計洋一千元

第五〇〇〇號 上海稻光華君轉運記得四分之一 北京琉璃廠胡墨卿君轉彝記得半額 天津英租界徐慶里張殿臣君得四分之一

三獎二號 每號各得洋三百元

第一七七五號 天津河東陳家溝德盛窰焦炭廠轉林記得四分之一 北京宣武門內頭髮胡同十六號王蓮記得半額 杭州上馬市街金君得四分之一

第七八七號 河南鄭縣隆順和銀舖轉德堂獨得

四獎二號 每號各得洋二百元

第七六五號 長春顧君獨得

第六八〇五號 上海哈同路俞鐵寶君得四分之一 天津日租界中裕行轉裕德堂得半額 北京前外鞭子巷三條李宅轉宜記得四分之一

五獎二號 每號各得洋一百六十元

第一一七七號 北京廊房頭條同生照相館譚錦聯君獨得

第二二六號 哈爾濱戊通公司錢益君獨得

六獎一號 計洋五十一元

第一三四二號 天津高等審判廳徐心菴君 福建涵江豫大號江宗植君 上海仁記路生源油號轉鳳記 北京葉君 各得四分之一

小獎二百四十三號 每號全額各得洋十二元號碼如次

一一一一一
四三二一〇九八七六五四三二一
五五五五五一一一一一一一一一一
三二二二二二二二二二一一一一一
〇九八七六五四三二一九八七六五
〇〇〇〇〇〇〇〇〇〇五五五五五
四四四四四三三三三三三三三三三
四三二一〇九八七六五四三二一〇
七七七七七一一一一一一一一一一
五五五五五五五五五五四四四四四
九八七六五四三二一〇九八七六五
八八八八八八八八八八七七七七七
七七七七七六六六六六六六六六六
四三二一〇九八七六五四三二一〇
八八八八八七七七七七七七七七七
八八八八八八八八八八七七七七七
九八七六五四三二一〇九八七六五
四四四四四四四四四四八八八八八
一一一一一一
〇〇〇〇〇〇九九九九九九九九九
四三二一〇〇九八七六五四三二一
五五五五五〇〇〇〇〇〇〇〇〇〇
一一一一一一一一一一一一一一一
二一一一一一一一一一〇〇〇〇〇
〇九八七六五四三二一九八七六五
〇〇〇〇〇〇〇〇〇〇五五五五五
一一一一一一一一一一一一一一一
三三三三三二二二二二二二二二二
四三二一〇九八七六五四三二一〇
八八八八八四四四四四四四四四四
一一一一一一一一一一一一一一一
五四四四四四四四四四三三三三三
〇九八七六五四三二一九八七六五
〇〇〇〇〇〇〇〇〇〇八八八八八
一一一一一一一一一一一一一一一
六六六六六五五五五五五五五五五
四三二一〇九八七六五四三二一〇
九九九九九五五五五五五五五五五
一一一一一一一一一一一一一一一
七七七七七七七七七七六六六六六
九八七六五四三二一〇九八七六五
八八八八八八八八八八九九九九九
一一一一一一一一一一一一一一一
九九九九九八八八八八八八八八八
五四三二一九八七六五四三二一〇
〇〇〇〇〇七七七七七七七七七七
一一一一一一一一一一一一一一一
一〇〇〇〇〇〇〇〇〇九九九九
〇九八七六五四三二一〇九八七六
〇〇〇〇〇〇〇〇〇〇〇〇〇〇〇
一一一一一一一一一一一一一一一
二二二二二一一一一一一一一一一
四三二一〇九八七六五四三二一〇
九九九九九五五五五五五五五五五
一一一一一一一一一一一一一一一
二二二二二二二二二二二二二二二
三三三三三三三三三三二二二二二
九八七六五四三二一〇九八七六五
五五五五五五五五五五九九九九九
一二四二　一一四二　一〇四二

戊5375

總行 北京廊房頭條八號

分行 天津法租界中街七號 上海天津路鴻仁里口

注意 公共儲金第三期十元儲金第九期又八元儲金第四期定於十二月二十日下午三時在北京中央公園當衆開獎任人參觀

請看仕商醫院戒烟神效

世人均疑烟之難戒殊不知戒法各有不同苟得其法何難戒烟僕等自入該院戒烟始終不覺痛苦且獲種種調理不但戒除宿疾獲痊即他恙亦愈何幸如之同胞乎！

院址英大馬路大慶里三弄一一號 院長侯光迪醫博士

江陰朱惠民 常熟翁元培 上海蘇子全 全啟

(1635)

上海東方滙理銀行廣告

本銀行基金四千八百萬佛郎貯金四千九百萬佛郎總行存法京巴黎專做各埠兌匯存項押欵如蒙 賜顧請至本行面議可也

1406

漢口揚子機器製造有限公司舉行股東年會佈告

敬啓者敝公司現定於陽曆十二月十六日(即舊曆十月廿八日)下午三句鐘假座上海四川路青年會開第十五次股東會佈告上年各項賬目及決議事件並於通告期內附有入場劵一紙凡我股東務請持劵入場如因道遠未及親臨或派代表者亦須由股東先期出具印鑑(須與存公司印鑑相同)委託書及入場劵交由該代表持赴會所俾便臨時驗明接待入場而昭鄭重除專函通知外特再登報預 開此佈 漢口揚子機器製造有限公司董事會謹啓

1004

心痛反胃丸

心爲生血之主胃爲消化之機……[illegible]

濟生藥房 濟生醫生製 1599

Viggo Film Co.

歐美運到最新頭等影戲片多種出賣或租用亦可

飛谷影片公司

感謝神醫 陳鑑岐先生

鄙人奔走經營有年勞而成疾終日氣喘生命可危延請中西名醫傳方藥無效有友人傳說英租界北香粉弄大悲普濟醫院用針藥果然身體復原比更健特此登報感謝 小南門外寶昌劉少卿謹啓

甲7014

婦科調經 種子 最效靈丹

一索必妊丹 [illegible]

香港 鍊 聚 藥

雙龍洋行廣告

本行今由瑞士新近運到大批金銀手錶鋼金表銀皮帶手錶各式機器堅固格外克己價廉出售 [illegible] 請駕臨南京路四十四號 雙龍洋行廣告

新北門內舊校場中 乾泰皮貨局繼續大廉價三十天

●狐嵌馬褂廿七元 ●黑羊皮馬褂五元

●狐腿馬褂十七元半 ●黑羊皮袍十一元

●同州平毛馬褂十七元 ●口花羔袍十四元

●同州灘皮馬褂十六元 ●貨價不合包退還洋

內B1609

上海姜衍澤堂發記聲明 每逢朔望現洋九折

本堂開設小南門外禮拜橋東首第一家已歷二百餘年虔修丸散杜煎虎鹿龜驢等膠精製花露飲片仙傳秘方寶珍神膏精製行世名馳各省銷售日廣惟近有狡猾之徒私造假膏以僞亂眞或在本埠或在外埠設有分號或冒牌仿單及一切圖記無不摹仿以致外商遠買但知價廉不知有害本堂故於民國八年稟請審判巡警兩廳懲辦有案因恐日久玩生特再聲明要知發記老店只有小南門一家無論本埠外埠南市北市並無分出凡賜顧者須認明發記二字對面有喬藥作坊者爲眞倘蒙來函亦請書明發記字樣庶不致悞

腎病專科 林自由醫室 新遷

凡患腎虧遺精陽痿早洩艱嗣發育不全婦人經痛不孕等症欲得最穩當的根本治療者 可來診治

每日午後開診 門診連藥五元 醫室在上海英租界三馬路雲南路口

聚興誠銀行廣告

本行於民國二年成立經政府註冊在案已收足資本一百萬元公積金三十萬餘圓專理各路滙兌匯定期活期存款抵押貼現放欵買賣生金銀交換各種有價証劵及一切銀行業務如蒙委托極誠歡迎所有滙費存息佣金無不額外克己用副賜顧諸君之雅意也除本國各商埠均有代理關外茲將本行住定地址開列於下

重慶總行 漢口分行 成都分行 天津分行(住法租界中街) 萬縣分行 北京分行 宜昌分行 上海分行(住九江路) 電話四三七五

1881

574

商務

金融

國外滙兌（十一月廿五日）

外幣現市

天津匯兌市

北京銀洋市

北京公債市

津漢滙兌

金市

各銀行庫存表

長洋市

蘇杭金錢市

無錫金錢市

交易所市況

華商證券交易所

華商紗布交易所

華商棉業交易所

麵粉交易所

雜糧油豆餅交易所

食品

外國股票

南北米市

米麥雜糧市

糖市

蘇州米麥荳市

蘇州麵粉市

無錫米市

無錫雜糧市

無錫分趚市

大連油荳餅市

荳餅市

茶市

棉絲

棉紗市

無錫紗市

本機布市

疋頭

呢絨市

燃料

煤市

煤油市

外電

紐約棉花市（十一月二十五日）

利物浦棉花市

孟買棉花市

大阪三品市

神戶油荳餅市

神戶麩皮市

大連油荳餅市

大阪紗布現市

橫濱生絲市

金融消息

余景誠
科法醫國
新臺灣
本診所及醫學士手術用歐美最新發明精器兼治一切醫療無痛醫治
新淋久淋 全愈 期限無論一切諸症
特痞免割無痛十日包愈
門診余景誠啓

※本埠新聞三※

◉花旗銀行開幕誌

九江路外灘A字一號花旗銀行、自開設迄今、已歷二十餘年、信用素著、營業逐漸發展、因原有房屋、不敷辦公、特於上年將後埭洋房、改造合式、旋於本年春季移入、照常營業、其前面行屋、亦即改建最新式高大洋房、至本月中旬竣事、昨日（二十五）該行行新屋落成禮、並備茶點、由總大班施倫君·並經理王俊臣君、柬邀中外各界人士前往參觀、頗形熱鬧云、

◉愛華廠新設營業所

寶山路愛華瑞記香皂廠、所製各種香皂、深爲各界歡迎、近又新出飛行舞女香皂二種、不日發行、定貨者紛至沓來、大有應接不暇之勢、該廠總經理彭鳴盛君、爲便利顧客起見、特在三洋涇橋南德銘里設立營業所、以便接洽云、

◉冬季炭價之調查種種

▲青炭…建炭…和炭…炭球

昨日朔風怒吼、房戶紛紛備爐、炭之銷路乃大佳、惟各處市價亦有不同、爰將左列之種種可知也、法租界東新橋街十號之順興號、青炭每石一元九角、建炭每石一元二角、和炭亦一元二角、炭球每個九文、虹口文監師路四一五號之姚永大號、建炭每石一元二角、和炭每石一元三角、天妃宮橋河南路二七八號之汪萬利號、青炭每石二元、和炭每石一元二角、炭球每個九文、東新橋街九七號之同源祥號、青炭每石二元、和炭一元四角、亦有一元五角及一元者、北四川路六二九號之順大成號、青炭每石二元一角、和炭每石一元二角云、

◉昨日之菜市

▲新上市者…鮮魚

昨日南京路小菜場、青菜稍賤、白菜、黃魚、蝦蟹稍貴、各價如次、薺菜每斤六十文、蒿菜每斤五十文、鮮龍頭魚每兩三十五文、香鹹瓜每兩四十文、白菜每斤一百廿文、菠菜每斤五十文、芹菜每把三十文、豆芽每斤六十文、蝦每斤四角、鮮蟹每兩四十文、鹹蟹每兩四十文、撿蟹每兩三十文、白魚每兩二十文、小黃魚每兩三十五文、大黃魚每兩二十五文、青魚每兩三十文、鹹蛋每只四十文、鴨蛋每只三十五文、雞蛋每只三十五文、河鰻每兩四十文、海鰻每兩三十文、大豆菜每斤一百文、雄雞每斤二角五分、雌雞每斤三角、鴨每只九角、鴿子每只二角五分、甲魚每兩四十文、鯽魚每兩三十文、牛肉每斤二角四分、羊肉每斤洋二角八分、豬肉每洋三斤四兩、蛤蜊每斤一百二十文、蘿蔔每斤四十文、冬筍每斤二角、四分、萵苣筍每把三十文、蚶子每斤二角五分、鮮帶魚每兩四十文、烏賊魚每兩四十文、青菜每斤四十文、鹹帶魚每兩三十文、蔥每斤一百二十文、大蒜每斤一百二十文、斑魚每兩四十文、鰂魚每兩五十文、

昨日南市、蔬菜、較前日稍賤、惟雞鴨豬肉牛肉羊肉等價仍如舊、又新到上市有鮮魚一樣、各價如下、鮮魚每兩二十文、大黃魚每兩二十二文、小黃魚每兩三十五文、撿蟹每兩廿文、薺菜每斤六十文、蒿菜每斤五十文、鮮帶魚每兩四十文、鹹帶魚每兩三十文、鮮黃魚每兩二十文、青菜每斤三十文、白魚每兩十八文、鯽魚每兩四十文、甲魚每兩四十文、青魚每兩三十文、菠菜每斤四十文、豬肉每洋三斤半、羊肉每斤二角二分、牛肉每斤二角、芹菜每把三十文、海鰻每兩二十五文、河蝦每兩四十文、墨魚每兩三十五文、銅盆魚每兩二十文、冬筍每兩二十五文、蘿蔔每斤四十文、雞蛋每只三十文、鴨蛋每只三十文、雄雞每洋四斤、雌雞每洋三斤半、斑魚每兩三十五文、天津菜每斤七十文、油頭蚶每斤二百四十文、毛蚶每斤五十文、大豆菜每斤六十文、塌棵菜每斤七十文、蟹每兩四十文、鹹香瓜每兩三十文、蔥每斤八十文、大蒜每斤八十文、鹹烤蝦大者每兩六十文、小者每兩三十五文、

◉金隆街之房屋消息

▲暫免加租

山東路金隆街等處房屋、房主已通告加租、各房客要求該路商聯會·致函房主·請其免加等情、已誌本報、茲悉該商聯會去函後、房主方面、雖未正式答覆、但據收租人語各房客云、加租之事、可暫免行、然此後能與再行復加之舉否、則未可知云、

◉婦女節制會之游藝大會記

▲演說…音樂…跳舞…武術…新劇…京劇

婦女節制會上海部男女學生聯合會、於昨日假座九畝地新舞臺演劇、並請江亢虎博士演說、佐以中西女塾之音樂·勸業女師之跳舞·與精武體育會之武術等、新劇名「婚約」、爲敘述一女子、因祖父作主、將其許配一紈袴子、但女殊不願、故苦求父母退還婚約、不意紈袴子富有財勢、竟約同無賴數將女搶歸、逼女允許、女不得已、約以三日後再決、後乘間遁出、至江邊、欲投河自盡、不意適爲女之表兄瞥見、勸其勿存短見、赴渠家隱避、女臨行時、將外衣留於江邊、未幾、紈袴子率同無賴追至、見女衣棄在江邊、以爲女已投江自盡、乃大懊悔、又爲其父敦勸、即翻然改悔、立志行善、成一有作爲之少年云、此劇飾女者爲劉王立明女士、態度說白、頗屬自然、飾女父者、爲鄭鵬搗君、飾紈袴子之舅父者、爲鄭正秋君、言語之中、含諷刺處甚多、而鄭正秋又以浦東語調、發出許多鄉愚之言、令人捧腹不止、此外尚有久記社之徐母罵曹、上天台、陳擁闆、及趙君玉之嫦娥奔月等京劇、亦頗可觀也、

◉紀昨日之尚公學校游藝會

▲展覽學生成績…根據「眞實」與「自動」二信條

▲演講…學業表演…電影「滴塵夢」「家庭樂」

寶山路商務印書館附設尚公學校、於昨日下午、開游藝會、男女來賓到者有責任之·吳敬人君等一千餘人、內多學生家屬、三時起、參觀成績、計分美術·史地·讀書·寫字·實驗·工藝·六項、及學生自治方面之種種成績、均由該校教職員引導參觀、極爲可觀、會場及門口秩序、由該校童子軍維持、并發刊「徵光月刊」專號·及「尚公學校概況」一書、四時起、在該校之大會場、先開演講會、由校董莊俞君主席、宣布開會詞後、由校長吳研因君報告學校狀況、略謂本校開辦已十八年、以前經過、以余視事祇一年、故不贅述、就現任述之、則在教職員方面、授課而外、兼編學校課本、且組織一讀書會、於晨間六時至七時、均往研習、以補智識之不足、又於學生早操時往操場從事運動、在學生方面、則平日成績、已公開展覽、無待瑣述、惟有二事爲諸君告者、則本校此後成績、實含有二種條件、即眞實與自動是也、至學生課業以外之活動、有學生自治會·學級聯合會·巡察團·小青年會·圖書館·新聞社·儲蓄銀行·商店等、均由學生自動組織之云云、次爲校董黃任之君之演說、及學生之學業表演、（一）木歐、㊀仙人之夢、（二）唱詩、（三）英語、㊁愚公移山、六時半起演劇、八時至九時、電映該館自製影片「清塵夢」及「家庭之樂趣」云、

◉美術會已遷入新屋

晨光美術會、已於本月二十五日遷移卡德路五七七號、（寰球學生會隔壁、）西洋畫研究所、於二十七日開課、靜物石膏像寫生、不拘時間、隨時可赴會研究、人體寫生時間、下午八時至十時、仍由宋志欽胡旭光諸君指導、函授部亦已佈置妥洽、隨時可以報名云、

◉虹口之繪畫展覽會誌

畫家王廷珏、任職日本青年會附設之上海商業學校、已近十年、昨今二日、在虹口崑山花園二二號日本青年會開展覽會、二樓三樓、陳列王君作品數十餘種云、

◉遠東運動會之籌備聲

▲香港廣州選手於明年將來滬預賽

大晚報云、遠東運動會籌備主任葛萊博士、本日接香港杜姆氏電稱、本屆遠東運動會、香港廣州將聯合籌備、擬合推選手八十五人赴滬預賽、內有香港四十四人、廣州四十一人、有棒球·足球·隊球·網球·游泳·田徑賽各隊、並女運動員二人、預定於明年四月二十八日、乘格蘭脫總統號來滬、大約於三十日抵埠、葛萊博士將於星期一日、往武昌參觀星期五六兩日湖北全省運動大會云、

◉武術會之新訊

▲建築新屋委辦將開第一次會

中華武術會、前於十二日之慶成宴中、由總幹事吳志青君報告、本屆徵求所得分數、僅足敷經常費用、惟建築會所、刻不容緩、現擬另組一建築委辦會、分任其責、熱心同志、自行承認、本會不勝欽感等語、當有藍鏗如君等十一人、起立承認、全體贊成、茲聞該會定於二十八日（星期二）午後六時半、假座東亞酒樓、開第一次建築委辦會、商酌入手方法云、

◉招商局公學與第二師範賽球

▲足球比賽結果…一與二之比·招商局公學勝

昨日午後二時起、提籃橋招商局公學之足球隊、赴西門公共體育場、與省立第二師範之足球隊、作友誼之比賽、請體育場張銘璋君爲公證人、開賽以後、兩方球員奮勇進取、大有可觀、結果、一與二之比、招商局公學奪得錦標云、

◉三團體將歡宴楨會代表

▲國貨工商三團體…二十七日午刻…功德林

赴楨代表穆藕初·聶雲臺·畢雲程·趙桂芬·鄭希陶諸君、業於日前回滬、茲聞中華國貨維持會·中華工商研究會·中華全國工商協會·三團體、將於二十七日、即星期一、午十二句鐘、假座功德林、設宴慰勞、現已通發知單、通告各該會會員、屆時一體列席云、

◉參政會將行示威運動之滬聞

▲因衆議院之修改選舉法案行將提出

女子參政協進會北京總部、以衆議院之修改選舉法案、行將提出、此乃女子參政之良機、該會同人擬即舉行游行示威運動、並將聯絡各地分會以壯聲援云、

◉復旦大學之新消息

▲壬戌級將在半淞園開會 ▲義務學校現又擴充

復旦大學本年上學期畢業生、共四十餘人、在滬供職於各界者、約有半數、茲訂於今日上午、假半淞園水榭叙餐、并開非係爲聯絡本級同學感情、對於母校及同學會、亦將有所供獻云、又、復旦大學青年會義務學校、自本學期創辦、力圖發展、該校學生、本僅限於全校校役、邇來江灣左近農家子弟、紛紛前往、要求入學、該校校長唐君文棪、教務長溫君崇信、暨監學劉君季伯、特於昨晚召集教職員會、討論此事、結果、以該農家子弟等向學心切、實堪嘉憫、故添聘陳君國棉爲英文教員、劉君百年爲中文教員、予以相當之輔助、並藉以提高若輩知識云、

◉同濟工學會近聞

▲編譯…演講…參觀…旅行

同濟工學會、爲吳淞同濟大學工科學生及畢業生所組織、自成立以來、專事編譯工業書籍、對於工程學識、頗多貢獻、本屆新職員選出後、會務益形發達、除編輯圖書外、如名人演講、參觀工廠、則每間一星期互行之、本學期除已請該校院校長介潞演講「中國兵工廠近情」、及該校機械工科主任Alli Dipl Ing. Tenckhoff 演講「大戰時德國槍砲製造情形」、并參觀江灣模範工場等外、聞此星期有旅行無錫作參觀工場考察實業之舉云、

（尚有本埠新聞轉入後頁）

中華勸工銀行 Chinese Industrial Bank, Ltd.

電報掛號六九七七列有詳細章程函索即寄

營業要目：商業（各種存款 各種放款 各種滙款）◉儲蓄（定期儲蓄 活期儲蓄 特別儲蓄）

電話中央六七一一 六七一二 備有儲蓄金任存戶借用

行址上海南京路P字十六號

上海銀行

本行專營商業銀行一切業務并辦理國外滙兌及各種儲蓄 存款如荷 賜顧無任歡迎

資本 二百五十萬元

公積 四十二萬元

總行本埠寧波路九號電話中四五二三

分行北四川路十號電話北一一一五

上海蘇州銀行

資本五十萬元分設蘇滬兩行 專辦有獎、定期、活期、軍人、婦女、工人、養老、婚嫁、學費、各種儲蓄 兼營銀行一切業務凡津浦京滬滬杭甬沿路各站均做跟單押滙如蒙賜顧竭誠歡迎 函索即寄詳章

經理 洪少圃 協理 陳筱舟 襄理 張洪疇

華俄道勝銀行

本行於西歷一千八百九十五年設立 資本金六百萬兩……（細字不清）

派克牛奶公司

牛奶！是冬季最好之補品 惟須出自體質健壯清潔鮮美◦方富有滋養◦ 諸君欲飲最純良之牛奶乎？惟派克牛奶公司牛奶◦因本公司所有奶牛皆優良健壯◦來自荷國◦故所出牛奶富有滋養◦清潔鮮美◦誠上海唯一之牛奶出產處 諸君！不信請一試之◦

電話北二二六五 地址江灣路一號

工部局電氣處

目下對於電爐及各種煖具之裝置之完竣上時有躭擱此實緣本處應付不料與廣大之需求所致〇尚在觀望之用戶祈從速將需要指示〇本處正輪流承辦請求書並努力減少延遲〇選擇煖爐及墊請求書可向南京路廿六號樣子間接洽

各色電氣煖具

冬令嚴寒須未雨綢繆

請駕臨敝行樣子間選擇君最合意之煤火氣爐及傳熱器煤氣價格較去冬減低一成

上海大英自來火行謹啓 辦事處在西藏路五號 樣子間江西路三十號

照相館

南京路望平街口 佈景新穎 光線合度 器具精良 化裝美備 電話中央四七六七

照相放大八折 照相材料九折

湘省名產 女子手工刺繡

錦華麗湘繡莊發行 上海三馬路晝錦里西首

官壽喜慶禮物 嫁奩妝飾新品 西式各種繡件 均有發售 男商皆可 女標定 肖像件繡

只取藥資 門牙一元 盤牙二元

拔牙的眞不痛

新世界對面兆芳照相館三層樓傅子康牙科

上海大戲院

上海唯一之影戲院 價目 日戲 夜戲 包廂 七角 一元五角 樓廳 四角 一元 正廳 三角 六角 二廳 一角 三角 北四川路虬江路口

今晚戲目 最新愛情名片 五大本 "THE MAN TAMER" 賢翁慧媳 禮請著名女藝員 馬丁女士（登台演劇） 跳舞歌曲

禮拜六之日戲 全部五本 禮拜日之日戲 二十三集 學習愛情六本

滬江影戲院 虹口武昌路六號

十一月廿三號至廿… 各界要求重演名劇 毒氣（第五六七八集八大本）

禮拜六日戲一二三 最新大滑稽一大本 四集毒氣八大本 禮拜日日戲一二三 四集毒氣八大本 ▲價目照舊▼ 本院電話北七五九

愛普廬影戲院 開設北四川路海寧路北首第五十二號

今天日戲九點一刻起 夜戲九點半鐘起

全球著名偵探名劇 七大本（世界最巨之工程） 大政治家（發明蘇士運河之歷史） 加演新聞滑稽新片

價目 日戲樓上一元 樓下七角 夜戲樓上二元 樓下一元

共和影戲院 外方浜橋西門

星期日戲目 埃及皇后秘史 六本 二十年之秘密 第十五集 二本 目中人 第十一集 四本

星期一戲目 黑妻的破產 目中人 第十二集 四本

星期二 星期四 星期日換片 價目 包廂 特別 正廳 ……

新愛倫影戲院 在英租界海寧路 中市愛倫址

今天夜戲 奇女俠（第三四集）四大本 怪俠 第十八集 大盜巢穴 笑片 價目照舊並不增加

法國大影戲院 在法租界三洋涇橋南首

今夜開演 大牛王 第四五六集 六大本 卓別林 大盜巢穴 大報仇 價目 ……

滬江影戲院 虹口武昌

冒險偵探新片 毒氣 今日起演第五六七八集

時刻 每夜開演二次 第一次七點鐘起 第二次九點鐘起 禮拜六及禮拜日加演日戲三點鐘起

價目 包廂 特座 頭等 三角 二角 一角

王美玉 王愛玉 王寶玉 ◉ 海上最著名眞才實藝唯一女子蘇灘

張素蘭 張月蘭◦張蕙蘭 紅社女子蘇灘

蔣玉韻 蔣婉貞 全體女子

坐唱蘇灘 少化裝 奉送戲法

聲舞臺 活濟公

◎哥倫比亞鄉村俱樂部之跳舞

大陸報云、昨晚哥倫比亞鄉村俱樂部、在該會跳舞室中、開跳舞會、日採取西美中等之應次表式、並有獵射成就節火雞之游戲、又設備晚餐款待與會者云、

◎進德會將開年會

▲下月半

上海進德會、訂於十二月十五日舉行年會、同日開第二次徵求大會、徵求目的祇四千元、計分四隊、其隊長一席、已請定都伯陽·陳維新·張廷榮·徐錫階四君擔任云

◎廣東浸信會再開布道大會

▲一十六至二十八日…演講…奏樂

北四川路白保羅路上海廣東浸信會、於二十二號起開布道大會三天、請李濟良牧師主講、曾誌本報、茲聞各界人士、幾聆李博士所講名言、大有裨益、然李牧師由美回華、道經滬地、不日即須趁輪回粵、故特請其再講道三天、業經李牧師允許、自今日(二十六)起、照前次上午十一時晚八時開講、並有中西音樂演奏助興云、

◎共和影戲院運到新片

西門外共和影戲院、新近運到偵探影片「珍珠案」一部、計十五集三十一本、定本月二十八號開演、第一二兩集計五大本、並選超等滑稽片數本爲配劇、以後每逢星期二換片一次、聞是劇中重要份子、大半皆「奇怪船」劇中之名角、「奇怪船」開演迄今、已歷數年、膾炙人口、婦孺咸知、今之老看影戲者、猶稱道不置、其做工之佳妙可知、遊料「珍珠案」之做工與情節、經數年之進步、當較前更有精采云、

◎集會表

▲陽曆時期	▲地點	▲召集者	▲事由
本月二十六日上午九時	南文門外迎薰路	中華職業學校職工教育館	演講會
二十六日上午九時	英租界山海關路二號	寰球第一校 南洋甲商校	籃球聯合賽
二十六日上午十時	南洋公學之小學禮堂	劉道東君之諸親友	追悼飛行家劉道東之會
十二月十六日至二十六日	南火車站南	半淞園	菊花會
二十六日	南市車站路	普益習藝所	菊花會
二十六日	南京路商界	南京路商界聯合會	常年大會
二十六日	斜橋公共體育場	體育協與A SA球隊	比賽足球
二十六日	引溪學校	引溪學校	徵求會第三次揭曉
二十六日下午	寶通路中華公學	華英公學與靶子路商校	比賽足球
二十六日下午一時	斜橋台州公所	台屬旅滬學會	成立大會
二十六日下午一時	靶子場	萬國商團	萬國國際賽槍大會
二十六日下午一時	林蔭路江蘇省教育會	上海律師公會	秋季定期總會
二十六日下午二時	大南門內濱和路也是園	江蘇縣議員聯合會	全省縣議員大會
二十六日下午二時	也是園	上海醫院董事會	臨時委員會
二十六日下午三時	南北市報關公所	南北市報關公所	發起義勇隊及賑鄉捐募會
二十六日至二十八日	湯恩路	承天英華學校	艾迪博士之弟演講
二十六日下午四時半	南京路大東旅社	許秋颿君等十六人	演說衞生院旨趣之茶會
二十六日至二十七日	梵王渡	聖約翰大學	艾迪博士演講
二十六日下午五時	四川路	青年會	艾迪博士演講會
二十六日下午七時	西藏路一品香大廳	上海新聞記者聯歡會	歡迎美新聞家諾森斯宴
二十六日至廿八晚七時	大南門外濟心堂	青年會益社	艾迪博士演講國際大勢
二十六日下午八時	四川路	青年會	艾迪博士演講會
二十七日十時三刻	寧波路卡爾登飯店	路透電社	歡迎美新聞家諾森斯宴
二十七日	望平街本館三層樓	中國婦女會	艾迪夫人演講會
二十七日至二十八日	江灣復旦大學	復旦大學青年會	環士博士演講
二十八日中午十二時	寧波路卡爾登飯店	美大學俱樂部及美商會	歡迎美新聞家諾森士宴
二十八日	香港路銀行公會	大豐鹽墾公司	臨時股東會
二十八日下午六時半	東亞酒樓	中華武術會	第一次建築委辦會
二十八日下午七時半	本館五層樓大餐間	本館	歡迎美新聞家諾森斯宴
二十九日下午五時半	四川路	青年會	南弦研究會
二十九日晚六時半	四川路	青年會	范子美君演講會
二十九日晚八時	四川路	青年會	穆藕初吳生二君演說
三十日	九江路望平街四三三號	中華儲蓄銀行	第二期儲蓄券開簽
三十日晚八時	四川路	青年會	英語研究會
十二月一日	寶通路中華公學	中華公學	週年紀念會
十二月一日	城內石皮弄	中醫學會	週年大會
十二月一日	江灣	復旦大學	評論會
十二月一日	華洋義賑會	華洋義賑會 浙賑徵募會	開幕禮
十二月一日	北四川路六十九號	徵徵公司	開幕禮
十二月一日	約翰大學操場	金陵大學與約翰大學	比賽足球
十二月一日晚九時	南京路市政廳	上海萬國商團全團	發給全團各隊本年獎品
十二月二日	南洋大學操場	約翰大學與南洋大學	第一次比賽足球
十二月三日	永濟航業輪埠有限公司	永濟航業輪埠有限公司	創立會
十二月三日	江灣復旦大學	合作聯合會	第三次籌備會
十二月六日上午九時半	崑山花園五號	中華佈道會	第十六次執行會議
十二月八日	南洋大學	南洋大學言語部中語股	中語演說比賽
十二月九日下午二時	靜安寺路哈同路口	中華書局	第十二次股東常會
十二月九日	滬江大學操場	南洋大學與滬江大學	比賽足球
十二月十日下午二時	東新橋南首恒豐里	三友實業社	臨時股東會
十二月十五日	無錫學宮	江蘇全省學校	第六次演說競進會
十二月十六日	約翰大學操場	約翰大學與南洋大學	第二次比賽足球
十二月十七日	暫定爲小南門筆學會	各公團	追悼伍廷芳博士之會
十二月十七日下午一時	天津塘沽永利製鹼廠	天津永利製鹼公司	第二屆股東年會
十二月十七日下午二時	愛多亞路三十六號	通易銀行	第二屆股東常會
十二月二十日至廿一日	南京路議事廳	全城音樂大會	全城音樂大會
十二月二十三日	約翰大學操場	約翰大學與復旦大學	比賽足球
十二月二十四日	旅滬香山同鄉會	旅滬香山同鄉會	開幕禮
十二月三十日	靶子場後江灣路	籌備遠東運動會各學校	第二次野外賽跑

◎今日之天氣

▲陰霾·嚴寒

昨日徐家滙天文台午後四時三十分氣象預告云、天氣陰霾、寒冷異常、馬鞍島以北有大風雨、自北或西北來、其南有北風或東北風、本埠溫度在下午三時前之二十四小時內、最高四二·八、最低三二·〇、去年同日最高五二·七、最低三四·七、

本館因爲求醫者便利起見特增刊上海西醫一覽表內所載之醫士皆屬滬上富有經驗之西醫得歐美各國醫學專科之學位先後次序以姓名筆劃爲標準

姓名	科別	診所·住址·電話
刁信德	內科	診所 虹口西華德路同仁醫院　住址 老靶子路德彰里　住址電話 北六七八
王培元	內外科	診所 中國紅十字會 大新街迎春坊三一一號　電話 中央三三七九
石美玉	內外婦兒科	診所 法界八仙橋中法學堂間壁　住址 製造局路十七號　電話 中央六〇三七 中央六〇三四
石非比	內外婦兒科	診所地址 與石美玉同
古恩康	內科	診所 虹口西華德路同仁醫院　診所電話 北八四一
朱彤章		靶子路四百三十八號
朱昌亞		人和醫院 霞飛路一百六十七
朱增宗	內外科	診所 滬杭甬鐵路　住址 雲南路二七一號　電話 中央一〇五二
何萬川	內外科	診所 靶子路七十二號　電話 北五百十七號
池石青	外科	診所 山東路仁濟醫院　診所電話 中央九六
沈雲扉	內外科	診所 青島路同德醫院　住址 南京路裕德里　電話 中央六一七八
余建東	外科電光	診所 九江路二三一號　診所電話 中四〇一一號
周仲衡	外科痔瘡	診所 南京路轉角勞合路四二一號　住址 亞爾培路二〇四號　電話 中央五八一八
胡蘭生	整形外科	診所 虹口西華德路同仁醫院　住址 虹口西華德路一〇七三　診所電話 北八四一
俞鳳賓	內科	診所 南京路棋盤街上　住址 西門外陸家花園　電話 中央九九六 五八一
侯光迪	內外科	診所 南京路大慶里三弄一一一號　電話 中央一八一九
唐乃安	內科	診所 河南路中英藥房　住址 威海衛路三八號　電話 診所 中央二四六〇 住址 西一一九六
徐逸民	尿道科	診所 上午 同仁醫院 下午 勞合路四二一號　住宅 施高塔路六號　電話 診所 中央五八一八 住宅 北二九九七
徐兆蓉	內外科	診所 天津路紅十字會醫院　電話 中央五六九
倪逢生	產婦科	西門婦孺醫院
馬綏之	內外科	診所 滬寧鐵路
陳琦	內科	上午 江灣萬國體育會醫院　下午 貴州路六十六號
陸錦文	內外科	上午 南京路利濟藥房　下午 北京路華安合羣公司
許允		診所 北四川路嶺南藥房　住址 北四川路一一二號　電話 北一一八〇
焦錫生	內外科	上午 海格路紅十字會總醫院　下午 南京路利濟大藥房
黃瓊仙	婦兒科	診所 南京路集成藥房　住址 老靶子路一百念七號　電話 北一七九二
張近樞	內外科	診所 南京路華英藥房　住址 北四川路崇德里　電話 住址 北四二〇 診所 中二六七
張道中	內外科	診所 福州路中西藥房　住址 北火車站東首　電話 診所 中央八三四 住址 北一一四四
湯美琳	專門產科兼婦孺科	診所 漢口路中法大藥房　住址 海甯路秀身里二八五號　電話 診所 中央二二一〇七 住址 北二八五一
湯銘新	內外科	診所 海格路紅十字會總醫院
楊錦英	內外科	住址 南京路金隆藥房
董世魁	內外科	診所 同仁醫院　住址 寶山路西鴻興坊二弄　電話 北八四一
鄭葆湜	內外科	診所 愛而近路四號　住址 同上　電話 北一三六〇
劉偉植	眼鼻耳喉	診所 南京路勞合路口四百念一號　電話 中央五八一八
蔣明卿	內外科	住址 城內老縣前裕成里十一號　診所 麥家圈仁濟醫院　診所電話 中央九六
譚應瑞	婦產科	診所 南京路勞合路口四百念一號　住址 南城都路長沙路口二〇五號　電話 診所 中五八一八 住址 西一八六八
蕭智吉	內外科	診所 五洲藥房　住址 霞飛路H四五〇號　電話 中央一五六二　住宅 西八九三
韓麟徵	喉耳鼻眼	診所 同仁醫院　住宅 法租界洋行街會館弄　電話 住宅 中央六六六二 診所 北八四一
樂文照	內外科	診所 南京路勞合路口四二一號　住址 北河南路樂祥里銀樓　電話 診所 中央五八一八 住宅 北三六一六
譚以禮	內外科	診所 華英藥房　住址 海甯路一千五百十號　電話 北二六六九
繆衡康	內外科	診所 工部局巡捕醫院　住址 北四川路崇福里　診所電話 北三〇四五
龔懋熙	內外科	診所 南京路大慶里　電話 中央四一七八

上海南京路 惠羅公司 四川路轉角

新到法國特種羢毯一萬條價格特廉蓋每條僅售洋一元五角凡我中華主顧洵宜人備一條用作床毯車毯或旅行毯等均最合宜

不易多得之羢毯本公司僅有一萬條新到無多速於今日購備之每條祇售洋一元五角

至足驚異之羢毯每條一元五角

謹希各界從速採辦此價廉物美之奇異羢毯勿失機會是幸每條祇售洋一元五角

欲求旅行舒適不可不備此華美之羢毯而售價特廉每條祇售洋一元半

設以此種羢毯賞給僕役則惠而不費至合宜也每條祇售洋一元五角

斯項奇美羢毯顏色深灰紅條子邊緣每條僅售洋一元半

閣下包車上用此羢毯實至佳妙每條僅售洋一元五角

November 26, No. 164. SHUN PAO SUNDAY SUPPLEMENT.

申報星期增刊

中華民國十一年十一月二十六日

星期日 第一百六十四期

一週間國內大事紀略　通一

北京政潮

國會與內閣搆杌不安者已有日。津派倒閣之謀、言者鑿鑿。國人亦熟聞之矣。王羅諸人如任芒刺、再四言去。其所以不即引去者。一因津方不明白表示態度。二無適宜之繼任者。三因對於洛方多所顧慮也。然其謀固未嘗一日息也。近洛吳催促王寵惠公布財政收支。而財長羅文幹適有改訂前奧國鋼鐵借款合同之舉。國會方面認爲倒閣之好題目。十七日吳景濂偕王寵惠於外交大樓席上。以口角而破臉。吳既聞奧款事、以睚眦可報、而宿謀可成。遂於十九日下午八時借衆院副議長張伯烈宅華義銀行買辦李某、同謁黃陂。吳張先與黃陂談及總統要作名譽、必須作一驚人事業、方有價値。黃陂問何謂驚人事業。吳張乃將所得證據、一一呈上。並詢問黃陂合同所載通過閣議經總統批准、有無其事。黃陂謂我全然不知、吳張乃謂即此已是私造文書、賄行賣國。況尙明得賄賂、其罪尙可逭乎。黃陂見證據確鑿、遂傳見李某、詳問一切。李某答以若證據一有不實、甘坐死罪。黃陂乃云余初以爲羅等果爲國家。今竟如此、安能再袒彼輩。遂立傳警察總監入府、手交密諭、立拿羅文幹、送交法庭。不數分鐘間、而羅氏即被押於警廳矣。羅爲王閣之靈魂。羅被去、王將不倒而自倒矣。查奧款合同於一九一四年簽字。規定購買砲船四艘、計價英金六百萬鎊。以八釐起息、並須付國外所得稅。及以七千鎊爲回扣金。政府付定價四分之一後。該四船即開始建造。旋因戰事發生、工程中止、中國對奧宣戰後、本利均停付。近四年來、奧國代表屢促財政總長付款。但政府因奧國未履行合同、且因本利爲數甚巨、故置諸不理。但前任財政總長曾商妥將利息增至九釐、及照複利計算、每半年繳還一次。羅文幹就財政總長職後、與代表繼續催政府付款、且聞誘引政府確認計價六百萬鎊之定單。當談話之際、曾提及回扣金七千鎊、而改爲八千鎊。羅文幹主張此款應付與財政部、並主張將合同大加修改。合同中所未履行之部分、應加取銷。利息應減爲八釐。所得稅應由四五便士減至一便士。經此談判後、遂於十一月十四日簽定合同。原數六百萬鎊、減爲四百十一萬鎊。並規定應付財政部回扣金八千鎊。事爲吳景濂所聞。指羅爲違背約法、僭越職權、私受賄金。違背約法、指此合同係新訂。按照約法、應提交國會。如經國會通過、再由總以命令公布、方可成立。納賄一節、由華義銀行買辦爲證。據謂曾兌付支票兩張。一英金三萬鎊、一五千鎊、付於羅氏。翌日王寵惠爲責問黃陂、國會不開會、議長私自請託拘閣員、違法否。總統不交閣議、下條拘捕閣員、違法否。是在推翻責任內閣制度、不交法庭、先令警廳拘羅、是何法律。並謂奧款第三次展期。所以不交國會、因第一二次、亦未經國會。並由王出財政部呈院文、及新舊合同、均有總統批准閣議議決之例文。黎自認違法、欲親赴地方廳迎羅、幷草令引咎自責、同日吳景濂亦親率議員十七人入府要求不發命令。內閣促發命令。議員防止之。黎介於兩大之間大有左右爲人難之概。王內閣以兩議長爲此案原告無到庭對簿。法庭調到三方全案、悉八萬鎊係還廣九路債五十萬元、付麥加利十六萬元、完全歸公。三萬鎊支票安利淨得、五千鎊華義淨得、羅並無得賄嫌疑故特傳吳張。兩人抗不到庭。二十二日黎派蔭昌黃開文孫寶琦汪大燮、到地檢廳、代表迎羅道歉。相談三點鐘。羅要法律解决。黎親電話令閣員、除張紹曾外、均往迎出獄。羅於下午五點出檢廳入府。羅認此爲保待質方式、仍擬與吳張法律解决。洛吳電稱此案應依法律質徵處坐。法律不能獨寬於議員云云。然保曹孫電直指羅氏誤國五大罪。力主嚴究。保洛分家此其爲朕兆矣乎。聞洛吳續電到京有責閣員語。則保洛關係似不致因此遽裂也。

閩局

本週間所接關於閩局之消息極爲沉寂 並無重大發展。常德盛初告退守閩邊。繼稱攻克邵武建寧。其眞想莫明。聞盧永祥已調一混成旅駐江山縣與王永泉軍啣接。然據另一消息謂彼派人與張紹曾協商。中央如收撫臧王可爲幫忙。其態度實在若即若離之間。粵陳現方注意於桂對閩擬持緩和態度。聞二十日與臧致平代表已有所接洽。李厚基復閩之念尙未息。迭電保曹請救。未得要領。劉冠雄欲行而又止。尙在觀望中。閩局前途實難推測也。

魯案

十七日第一部開第三十五次會議。日委員對保留及附希望財產中之大學及病院暨第二小學校新案、對大學同意。病院允提新答案。小學固持保留。對遺漏財產處分方法、日允調查再覆。鄭局撤退、日允令專門家協議。處理土地新案、中委允研究再答。膠濟輸出、日委允請示日政府再議。十八日第三十六次會議討論病院經營新案。日委反對。結局同歸日後討論。遺漏財產問題、日委聲明已兩部提出。膠路沿線商埠、中委答須直接外部接洽。土地問題處分案、日委仍持原議。同日魯案第二部開第十次會議、鐵路財產評價查定表、及不承認華會後約簽字後鐵道部租地新契約。日委員允審查研究再答。十九日第一部開第三十七次會議。日委員提五案、(一)同答公產評價中國查定額、(二)碼頭財產公產處理、(三)病院及第二小學最後解决、(四)膠路沿線財產處分、(五)輸出鹽處分。中委員允以書面答覆。幷因即促、協定各事、須起草、決另組起草委員會。二十日第一部開第三十八次會議、鹽輸出案、鹽價及交還地輸出商諸點未決、俟數日決定再議。土地處分新案、中委允審議再答。海底電日亦另提議案、未決。郵電各項、中委允研究答覆。碼頭處分案、中委已提出。又發表起草委員、中國稱鈺等八人、日本木村鋭市等四人。二十一日第一部第三十九次會議、日對商埠章程、就華約外人參與權各節提出抗議、幷聲明保留此事。有更與政府交涉之權。又碼頭倉庫所屬船隻說明書日委員已提出。同日第四十次會議、議(甲)海底電、(乙)電局收發日文、(丙)碼頭所屬船舶解决案、(丁)沿線財產保留答案。日委對乙項同意。甲乙二項、俟審查。丁項請速定沿線商埠、再議解决。又對中委郵電評價提出答案。二十二日第四十一次會議決、青島病院由日保留。普濟鄉院及新町分院、第二小學、俱交還中國。無線電話辦法未決。電話電信辦法、已雙方同意。沿線郵電增加財產評價、日允與鐵路財產同答覆碼頭及附屬船舶辦法、雙方已同意。海底電處分和對案、鹽案評價答覆案、膠路沿線財產案、中委俱允俟審查再覆。同日第二部開第十次會議。修正鐵路評價表。中委允研究再答。國庫券利息及貨幣本位問題、中委主張無利息及銀本位、無結果。二十三日第一部開第四十二次會議討論鹽業評價、中委力駁預想利益、公產評價、日委允審核答覆。沿線財產第二答案、及駁日對中國郵電評價不當論之説明書、中委俱提出。又青島大連間無線電聯絡、決由兩國官廳別行協議。同日第二部開第十二次會議中委主張、德遺財產應棄者、應扣除、幷德遺財産全部、亦應有相當折舊、均由五千三百萬馬克中扣除。日委謂已確定數目、不能更動。二十四日第一部開第四十三次會議、青島鹽輸出案、修正尙未妥協、礦山問題處分案、中委員稱須俟研究、俱下次再議、同日第四十四次會議、日委對鹽輸出修正案、仍反對、未解決、礦山處分答案、日委意漸接近、允以書面答覆、中委提海底電及地皮兩最後答案。日委允研究再議、此本週間魯案會議之經過大略情形也。

一週間國外大事紀略　通一

近東問題

凡一國君主出奔、必有非常事變、督促之脅迫之。大局陷於不可收拾之地步、皇室有性命之危、而後方有蒙塵之舉。今土國國民會議雖致不滿於其皇。而有廢之之意。然安戈拉政府、駐君士但丁之總督賴飛將軍未嘗以武力迫之去、賴飛加施武力、土皇有英軍爲之保護實無遽爾出奔之必要。今土皇竟悠然而去者何也。考其原因不外二端。一爲從其賜黨之密諳毅然而去。俾賴飛對於君士但丁之主權有更充分更便利之形勢、以向協約國有所要求之。一爲英國迫其出奔。使回教人民起騷動。得施干涉以鞏固管轄君士但丁之權。以吾人眼光觀察之。前說似較近特。賴飛正在與協約代表磋商收歸主權事。土皇在英人勢力之下。惟英人之命是聽。不無於賴飛之交涉有阻碍。若去之則安。戈拉政府可對要求君士但丁之完全主權。而土耳其統一之形勢亦成矣。至謂英國迫之去、實與英國無大利。蓋協約在近東互相箝制。法俄意皆有助土之表示。英國萬不能自由干涉之也。土皇於十七晨由英軍以汽車護送至英戰艦馬來由號。旋即開赴馬爾太島。人民直至大安抵馬來由號後始知之。自協約國觀之、土皇之奔純爲土國內政問題。故皆無可表示。然安戈拉政府之地位、從此可更加鞏固、其對外之力更可一致而堅强矣。土皇出奔後國民會議即舉太子阿白杜爾米傑爲回教新領袖。即位典於二十日在託浦加波宮舉行。

洛桑和會二十日在加雪諾行正式開幕禮。會長爲瑞士總統。全場可容六百人。無一空席。土代表團極爲人所注意。其位於前列者爲晉恩賓・克松・倫波爾・墨索里尼・維尼齊羅諸人。瑞士總統致歡迎詞、希望希土戰爭爲世界慘劇之最後一齣。克松致詞稱謝瑞士。並言談判或須二三星期。時之久暫渠未能預知。但渠可爲英代表團並可爲各國代表團代言者、必盡力使此談判得美滿之結果。土代表伊斯美將軍以法語演說、痛陳土國人民爭自由獨立的生活之意。謂土代表團爲最善意思所驅動、欲得榮譽的和局、希望他國代表團亦皆具此同樣情感云。美代表之出席旁觀者、季爾德氏、說明美代表之地位。在全體會議時、美代表可出席、且可發言、與他國代表同、惟不投票、不擔任職務、不主席、亦不署名於任何協定或報告書。據季爾德之言、美代表所可有助於會議者、惟直接簡單之言論耳。克松於入席以前、與伊斯美晤談數語、伊斯美乃介紹土代表團員與克松相見。會場演詞疑造成各界甚好之印象。衆視此爲成功之佳兆。土人歡欣尤甚。二十一日上午十一時各代表在烏奇高原旅館開會。警察嚴禁局外人入場。克松被舉爲今日會場主席、決定協約國代表輪流主席。午後一時休會。四時復開。八國代表及美國觀察員皆與會、決定組織三委員會、㈠辦理土地與軍事問題、達海峽在內、㈡辦理關係在土外人之問題、連少數民族問題在內、㈢辦理財政經濟問題及口岸鐵路衛生等事。英代表克松爲第一委員會會長。意代表迦維尼爲第二委員會會長。法代表巴萊爾爲第三委員會會長。土人提出邀請俄國與黑海諸國與會之問題。衆皆承認邀請俄國等與會之重要、但俄國接請書後、並無答覆。二十二日第一委員會開議布代表史丹布里斯基氏建議以西塞拉斯爲自治國、此爲布國可獲通至愛琴海出路之最善方法。協約國對於此議各述其意見。次由協約國已聲明不贊成土國所提作西塞拉斯開公民大會之議、土人頗形失望。布代表稱、布國必須有一絕無限制通至大海之出路。但英法意代表一致拒絶西塞拉斯自治之提議。至東塞拉斯第一委員會已指派股員會考慮、邊界設立不駐軍防隔域及籌商使布國獲通愛琴海孔道等事。據巴黎各報稱、洛桑會議目下所可注意之點爲巴爾幹各國之重行集合問題。現在磋商中。俄國代表齊吉林賴柯夫司基及伏羅夫斯基尙未出席。聞彼等擬贊助土耳其之各項要求云。

本刊徵文啓事

本刊向以譯述世界政治外交軍事經濟工商社會法制學術諸端隨時發生之重大問題以介紹於國人爲主旨惟同人等學識譾陋涉獵難周罣漏舛誤在所難免茲爲集思廣益起見爰訂徵文條例如次海內學者倘以宏篇鉅著錫光本刊藉匡不逮無任歡迎

㈠投稿本刊者、其材料、以政治、外交、軍事、經濟、工商、社會、法制、學術諸端爲範圍、敘述須縝密而有系統、調查與統計須新鮮而翔實、浮泛空洞之文、或語涉攻訐私人、雜有黨見者、概不揭載、

㈡譯稿請附寄原本、如不便附寄、請將原文題目、原著者姓名、出版日期、及地點、詳細註明、

㈢來稿以自二千字至一萬字爲限、

㈣來稿望繕寫清楚、自加圈點、

㈤來稿既經揭載、當酌量酬以現貲、不願受酬者、請自行聲明、酬報等差、由本刊編輯者酌定、若投稿者欲自定數目、請於寄稿時同時聲明、

㈥投稿時請署名蓋章於標題之下、(投稿時祇署名而不蓋章者以却酬論)、揭載一月後、無人指摘其轉錄他稿者、隔月一日(陽曆)即可向本館取酬、領酬時之署名蓋章、須與投稿時相符、

㈦來稿揭載與否、原稿概不檢還、但投稿時附有開明地址黏足郵花之封袋、聲明「如不揭載須將原稿還寄」者、當如命奉還、

㈧來稿本刊編輯者得酌量增删之、投稿者如不願他人增删、可於投稿時預先聲明之、

㈨來稿經本刊揭載後、其著作權即歸本館所有、

㈩來稿請寄本館星期增刊部、

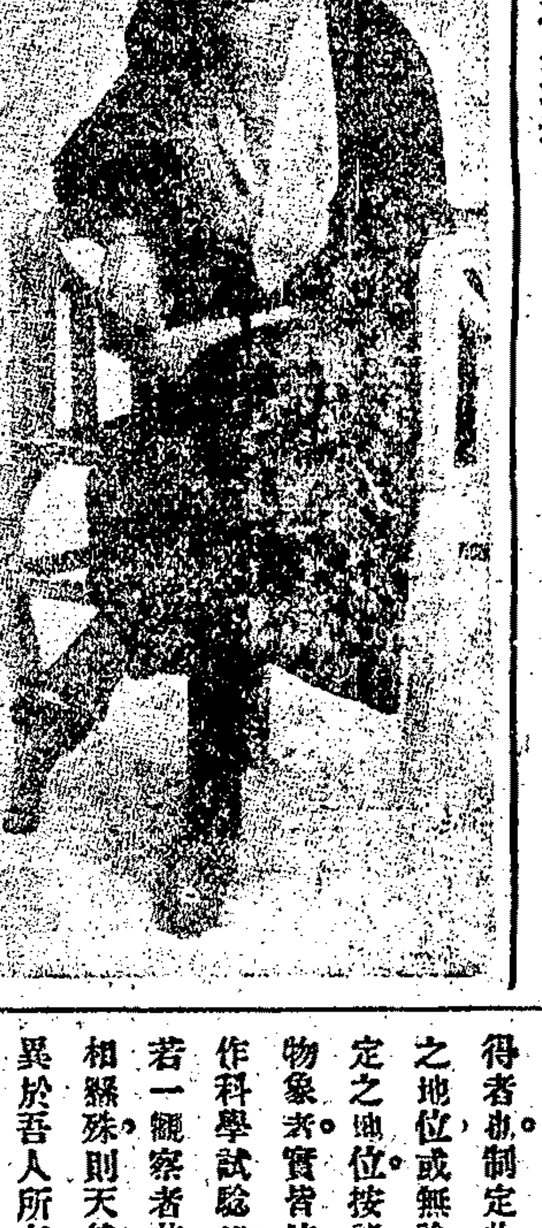

圖爲埃及濟合夫爾士夫人之肖影夫人少而麗爲純粹之埃及人其夫爲力爭獨立之健將夫人亦竭力贊助之奔走呼號提倡抵制英貨

英國選舉

喬治下野波拉勞繼起。波氏雖經英皇任命。然責任內閣對國會負責。若國會不予同意、波氏內閣不能成立也。故此次大選舉喬治與波拉勞各竭其力以相爭。冀博最後之勝利。據十七日倫敦電總核選舉票數、保守黨得五、七四六、〇〇〇票、工黨票四、三五六、〇〇〇、自由黨票二、七六九、〇〇〇、全國自由黨票一、五六五、〇〇〇、此次選舉之特色、爲蘇格蘭出人意外傾向工黨之趨勢。此不僅工業區域爲然、全蘇幾皆如此。英人視此爲工黨布置上之勝利、亦爲熱切政治運動之結果也。美國報紙謂波拉勞雖得多數、然份子並不整齊和諧、美國並重視工黨之勝利。蓋工黨候選者有著名激烈人物彭生璧氏特萊夫良氏等人。按特萊夫良氏前爲教育部之國會秘書、因反對英人加入戰爭之政策辭去政府職、以示抗議。再社會革命黨與威爾氏扣克胡德氏亦被選出。故政府之反對派聲勢不小。按扣克胡德氏曾於戰時被逐出克萊武河。此後難保其不與波拉勞內閣掣肘也。二十日下院開會選舉議長。先由波拉勞・克萊恩與愛士葵三人率領各議員、赴上議院聽受英皇訓詞。由上院返後、沃康諾氏提議、舉徽特萊氏爲議長。濮萊狄曼氏附議。多數贊成。徽特萊氏被舉後就議長位、波拉勞・愛士葵・克萊恩三人皆致詞賀之。克萊恩氏稱工黨願共維持主席之權勢、旋散會。據倫敦電、就下院開會之情勢觀之、克萊恩氏已被公認爲反對黨領袖。二十三日晨英皇行國會開幕禮、致訓詞。謂召集國會應愛爾蘭自由邦憲法案可即提議、而公役預算案亦可提交下院。又謂工商現狀殊可繫念。前內閣所擬之改善方法、現將重行考慮。將請國會繼續此方法而擴張之。政府且擬請國會保證依據國際聯盟會計畫以恢復奧國之債欸。英皇又謂希望英代表在洛桑會議與他國代表和衷一致、重造和平。而保障受害地方人民之安寧云云。下院即於是日討論答覆英皇訓詞之文、提議人與附議人皆言及失業之危險、與愛爾蘭地位之變更。反對黨領袖麥克唐納爾氏對於英皇訓詞中涉及失業之語、加以批評。謂尙未表明確知失業慘狀之意。波拉勞稱、政府不欲有何行動、致貽人以違反英愛和約之口實。波拉勞又聲明其不願接見失業者代表之意。謂接見此種代表團、將成立損及立憲內閣負責任之前例。波拉勞言及外交、謂英國目的在和平、今已有和平可得之氣象。愛士葵稱、洛桑會議範圍宜遍及於大小各國。凡與此問題有關係者、悉宜加入。不宜僅以協約國爲限。俾可依廣大之基礎、謀取解决云。上院於二十四日討論英皇訓詞後、葛雷爵士言及國外情勢、謂俄土德三國聯絡之局面、今已垂成、英國固當注意及此、法意亦應有鑒於斯、沙里斯堡爵士答稱、政府決計在洛桑維持協約國之友誼。吾對於英國選舉事不殫詳述之者。蓋願國人知其若何光明磊落而有秩序。非若我國政客居心叵測。惟私是爭。而置國利民福於不顧也。

相對論　鶴支

宇宙間萬物萬象動定蛻變有定律爲十九世紀哲學界最普通信條之一。愛必克羅司 Epicurus 與羅克萊里帝亞司 Lucretius 時以還。迄十九世紀。一般哲學家常臆想天然界有定律。然未敢確定也。迨入十九世紀。爲一般學者所公認矣。今則成信任某某相同情形之下。相同之因必釀相同之果。天然界已無不定之原則。萬物皆可以定律解釋之。考求此等定律爲科學家之主務。

物象之定律。異於吾人所常見常聞之立法司法界之定律。此等定律並不指示一物一事之現象如何如是或爲何如是之理由。祇謂在相同情形之下。釀成相同之結果耳。以吾人已往之經驗爲其成立之原素。以其迄用不謬爲其不被推倒之要則。

此項重要哲理乃由研究天然科學而悟之者。換言之。由吾人在地球上藉觀察經驗而得者也。制定此項定律時。吾人假設在不動之地位。或無論如何對地球而言。吾人在靜定之地位。按諸事實在地球上觀察天然界物象。者實皆流動不息。惟其速率皆相等。故作科學試驗時。物有定待之說仍不爲打擊。若一觀察者其流動之速率與他觀察者大相懸殊。則天然法律在此新環境之下。或將異於吾人所有者矣。

動乃一種相對之單獨知覺。宇宙爲一大空間。無可紀極。地球在其中。若滄海之一粟。吾人若單就此粟而察其動定之究竟。定不能斷其爲動爲定。亦不能測其流行速度之爲高爲低。其或前進也。或上達也。或下墮也。若無他種靜不動不移之物體存在於其旁。吾人不能曰其去某點也已若干程矣。其近某點也已若干程矣。吾人若謂地球流動每秒鐘有均等之速率一萬英里。此說細察之實毫無意義。實則謂其動亦可。謂其不動亦不可爲非。一言以蔽之。動不能單獨自顯。宇宙間無絕對之動。苟有所謂動者。必有二個或二個以上之物體。皆相對的改變其原位。故吾得知其有動也。動之相對說。即以此理爲根據。按此理。並可知天然界之法律。不將因觀察者流動之速率增高。有變更。蓋動量不能自行增高。觀察者之動量斷非絕對的。其增高云者。與他物體之動量相對而言也。今若單謂觀察者之速量增加。實毫無意義。天然法律將因其動量增高而有變之說。是亦不能成立矣。

天然界定律之一。謂光在眞空中之動量爲一定而不變的。若天然法律無所更變。則光之速率。常將如此。今假設吾人在靜而不動之地位。另有一觀察者在他行星上。其每秒鐘之動量爲一五〇・〇〇〇英里。當其飛過吾人頂上時。手持一打火石。吾之手中持鋼一片。當彼之不與吾之鋼相觸時。發出火光一道。於此時。吾與彼皆立即從事測算此光之遠度。一秒鐘後。此光已約行一八六・〇〇〇英里。在此秒鐘內。該人已行一八

〇·〇〇〇英里。吾人由此推算。在此秒鐘告終時。光向該人之方向追前超過彼三六·〇〇〇英里。由該人計算光之速率與彼之方向而行為每秒鐘三六·〇〇〇英里。回顧而測算之。則為每秒鐘三三六·〇〇〇英里。彼可得光之速率。與吾所得者異。彼之天然法律亦與吾者異。是天然法律隨觀察者之動量而異。動量相對之理。似將因之而動搖乎。

然吾人歷經試驗。察得光線之速率。不因觀察者之地位不同而見殊。光行一秒鐘後。無論何人測算之結果。俱為一八六·〇〇〇英里。今有人其每秒鐘運動之速率為一五〇·〇〇〇英里。光同在此一秒鐘內與彼在同一方向前進。欲使彼測算之結果仍為一八六·〇〇〇英里。實為不可能之事。然光之速率。自任何觀察者觀察之。常為每秒鐘一八六·〇〇〇英里。歷經試驗。毫無疑義也。按理論不應如是。而按事實竟如是。此誠科學界之一大疑案也。理論與事實不相符時。吾人須承認事實。然在理論方面不可永遠付之不問。不問吾人於是疑及先入之觀念上或有錯誤矣。

今祇有一種方法以解釋此疑竇。若吾人各經試驗。皆察得光在同量時間內流行同量之里數。適與事實相反。則須疑到可用之里數與秒數。必與日常所指者有別矣。恐理想中之度量不能與事實上所應有者相符矣。

有若無之國際聯盟會

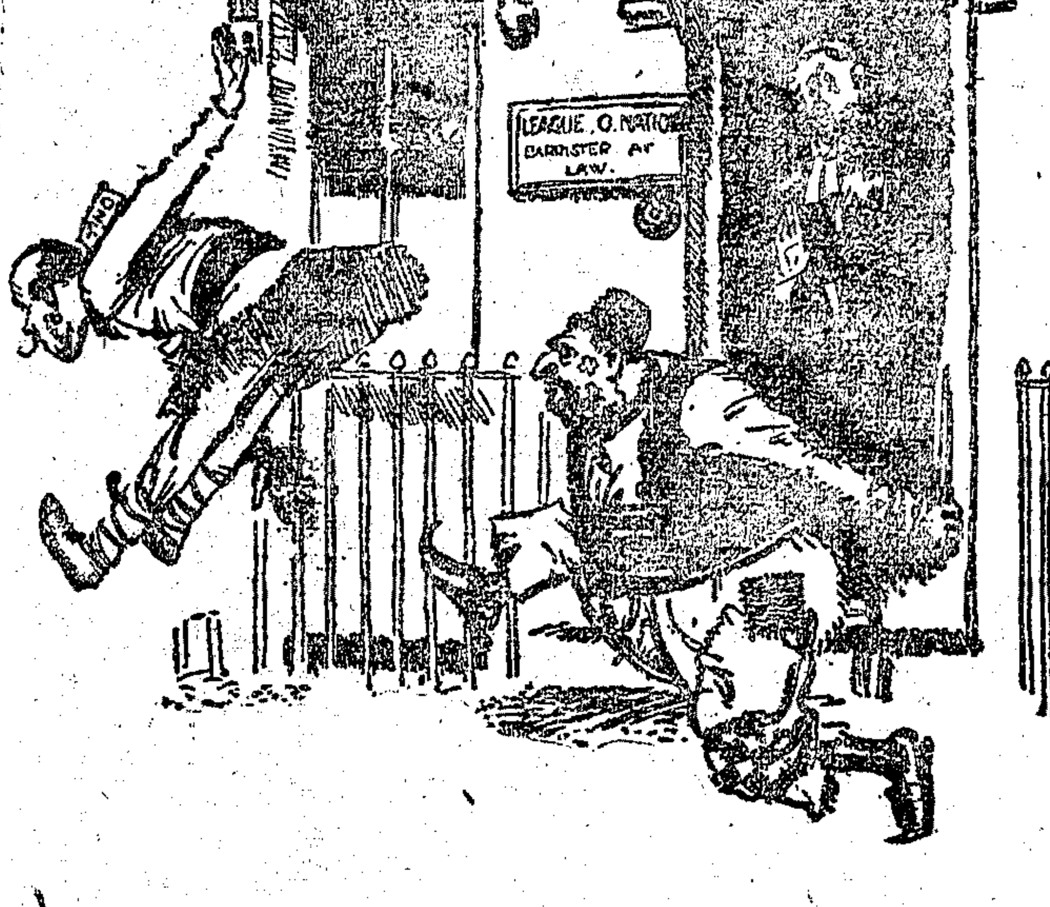

房屋為國際聯盟會、立於門口者代表此會、屋前二人作相鬬狀者、表示現今歐國、蓋諷其不以爭端訴諸聯盟會、而徒自傾軋也、(奇國諷刺圖)

今吾所共同測算者同為一物體。而所得之結果大與理想中期望者不同。事實既不可移。則錯誤必在吾人之設想矣。一流動物體之高速度前進。而其勢遞減。而以至於平。我之測算具。而彼之方向觀察。其力亦愈速而愈低。以觀察遞低之觀察器俱測流動力遞平之流動物體。宜其不能察出其漸趨於平之勢也。且吾人所用之鐘表。而其力亦漸減而漸緩。則其光之真正速度更難求矣。

吾人常謂空間是三度的。時間是一度的。究其實空間與時間皆意想中之影象。並非直接相對之知覺。見宇宙間有萬物。於是以為萬物必有依附存在之所。此依附存在之所。吾無以名之。名之曰空間。吾若不知有萬物。則不知有此空間。至言時間。亦然。吾人見事故相因相乘。前後相貫。乃造時間之意。以狀述諸事故先後之次序。吾人不能見空間。亦不能見時間。空間與時間。非若諸物體可以五官覺之者也。時間與空間。祇為意想造成之影象。用以狀述普通物體之地位或其先後發生之程序者也。時間空間之觀用於日常事物。頗為利便。以之窺測渺無邊際。難以紀極之宇宙。則毫釐千里。外誤難免矣。宇宙間萬象瞬息千變。以吾人所知時間空間之計算法。或計算器衡度之。往往非但不能明其真相。即可以窺之現象。限於鄙淺。而不完備之空間與時間之見解。而不可察之矣。

茲請以吾人對於時間之單獨知覺證明昔說。時間與空間之別。為一是一度的。一是三度的。空間有左右上下前後六體。時間祇有先後兩體。今試問時間何以祇有一度答之曰此為吾人經驗上所得確切之結果耳。然在任何情形之下。在宇宙之間任何一部份。吾人有充份廣大之根據地可斷定時間為一度的乎。吾人可信時間有此均等度量者。豈不因地球上之觀察者皆有均等動量乎。相對論之原理。即因此二疑問而發現者也。吾人今若信觀察者之動量與吾者大相懸殊。則其時間之標準。亦必異於吾所有者。時間之標準既可相異。則時間之方面言亦不祇限於先後。而可有左右矣。雖然時間雖可有先後左右兩度。指其本身而言。仍祇有一度。惟其方向可不與吾所觀察者同耳。時光在宇宙間仍若一線。橫貫於大空之中。惟其途徑非直前而稍曲進。時曲進之角度以動之速率而定。吾人同在一時間之河流中前進。然不能因此而斷定。謂其流必隨吾所知之方向而進也。先後之為義。猶若左右。以吾人觀察時所佔之地位而定者也。吾人處於大異於今所知之地位。或按科學的術語言之謂吾人之動量若極高大。則吾人不曾得一新方向矣。在此新方向中。先後之意義亦必與吾人現在所知者相異矣。

吾人之觀念容或須改變。然被觀察之宇宙。吾人在其上。無論其流動若何迅速。其方向為何。仍為此宇宙也。宇宙之本體是不變的。所改者。吾人對於空間時間之區劃法耳。吾人所以武斷的方法。區劃宇宙。然宇宙不因吾有此區劃而有所改變也。為此區劃。為吾觀察便利計耳。吾人為便利觀察起見。謂宇宙有四度。三度屬空間。一度屬時間。若時光之方向有改變。則空間時間之度量皆將有改變。此顯易解者也。設若時光之方向較吾人所知者斜偏於左。則左右間之空間度量將隨之而改變矣。今試設一事以解釋此理。

圖中穿歐式常服者為土耳其國民軍首領基瑪氏與之對立者乃其最高軍事部將依曼脫也

假設吾人欲達到東北方十里外之某點。可先向東行六里。再向北行八里。共行十四里。而啟行點與目的點之距離。則仍為十里也。然假設吾人之羅盤針並不準確。其指北方。實稍偏向西北。吾人須向意想中之東方行七里。再向意想中之北方行七里有奇。始可到目的地。所涉之途程雖相異。而達到目的地則一也。二者皆按其所信之方向而前進。先向東。後向北。而達到同一之目的地。自一人觀察之。以為目的地在啟行地之東六里。而他人則信其在東方之七里。

今吾在地球之上。皆用一指同一方向之羅盤針測算時光方向。在他行星中之觀察者。其流動之速率大異於吾。以彼之羅盤針測時光之方向。亦必異於吾所察得者。故彼所得距離之度量亦必異於吾所得者。今吾之設譬中向北者指時間。向東者指空間。若吾人用同一之羅盤針測算之。則各人所得之結果當不相異。然若有一人其對於光度之見解異於吾。其非但其所測得之時間將異於吾。即空間之度量亦將不相同。

綜觀上述。可知時間與空間有密切之關係。宇宙實合時間空間四度而言。空間時間中之一點。其名曰事。在一定時點於一固定地點。發生者也。在空間時間中兩點間之距離。名曰間距。若以宇宙為觀察之目的物。認空間與時間為相對的。則其間任何間距。對任何觀察者。皆相等。若單獨以空間或單獨以時間測算此間距。則各觀察者所得之結果皆不相同。一言以蔽之。空間與時間是相對的。其相對原理乃動量相對之必有之結果。上述有兩觀察者。當同時測算光動量而得大相懸殊之結果者。因彼等各有不同之空間與時間之單位也。今吾人得一歸納曰天然法律多觀察者無論在寂靜不動之境。或在有直前均等動量之境。皆唯一而無所區別的。此為特別相對理。

雖然直前速度均等之動乃一種極特別之動象。吾人日常經驗上所有動象。皆非均等的。亦不直前的。動之速度與方向是常變的。一流動物體有變速度 Acceleration 其速率或在增加。或在遞減。其方向或在變更。其速率與方向皆在變更。在宇宙間若祇有一物體在大空之中。則吾人不能察其動象。

上海中華懋業銀行發行鈔票廣告

本行發行鈔票係經政府特許在案京行方面早已發行有年人人稱便茲敝滬行業日臻發展應從事發行以應各界之所需茲特備一元五元十元之三種鈔票於陽曆七月十一日發行凡完糧納稅航路鐵路一律通用特此布告 537

上海花旗銀行廣告

本行分設上海已二十一載資本美金一千萬元未派餘利美金六百餘萬元總行在美國紐約華爾街六十號分設北京天津漢口香港廣東哈爾濱大連神戶印度孟買格利格打小呂宋美尼拉西浦南洋新加坡巴達維亞西爪哇泗水印度中美洲巴拿馬倫敦日本橫濱神戶各處及各國都城本行專營各種匯票押匯買賣生金銀暨押款定期或活期存款不論規元金銀洋均可辦理利息格外克己舉凡銀行應有之營業本行莫不備具且本行與美國紐約城銀行(The National City Bank of New York)或合一家凡南美洲等處本行均能直接辦理如蒙賜顧無任歡迎 二馬路A字一號花旗銀行總理謹啟 F120

陳金鎔大律師代表黃鴻聲通告

茲受同盛祥甌綢莊主黃鴻聲君委托本律師為常年法律顧問嗣後若有毀損黃君個人名譽及加害黃君事業等事本律師當依法盡保護之責特此通告 事務所法租界南山路三十五號電話中央六七四二號 2062

華孚銀行召集臨時股東會廣告

本行因杭滬兩行先後擱淺由十一月一日董事會議決定於十二月三日(即夏曆十月十五日)下午一時在杭州清河坊總管理處開緊急臨時股東會解決種種問題事關重大屆時務希貴股東如有因事不克到會委託代理者亦須具委託書作除通函外特此公告 華孚銀行總管理處啟 7640

中國銀行函授學校招生

本校呈教部有案成效昭著定三個月為畢業期畢業後得予介紹位置凡欲函授者不論遠近均得入學請將姓名籍貫年齡職業並通信處及應納(學費二元講義費二元雜費一元)共計洋五元由郵局匯至上海海寧路福壽里一六五六號報名可也函索章程請附一分郵票四個 6019

飽立止夢遺聖藥

凡患遺洩病症皆因腎水虛耗命門受損或思慮太甚以致心腎不交久之面黃肌瘦腰痠腿軟四肢無力虛損勞傷由此起矣若不早治將來根深蒂固望愈甚難治藥雖多對症者少本齋深悉病源竟得異人秘方名曰純陽必愈丸專治遺洩各症服之立見奇功當日可愈精神充足則身體雄壯百病不侵如患遺洩即是陰虛之現象此丸功能滋陰補益輕者二盒包愈重者一料除根永不再發若能連服兩旬大補氣血諸病不侵精神倍足每盒洋一元每料六盒洋五元如外埠函購加郵費七角寄丸並即收效愈速功效愈彰必須認明牌號上海二馬路中市直街京都天寶齋啟 5214

信昌仁

現銀收買 精圓珍珠 鑽石 特別放盤 上海三馬路中同安里斜對面

瘋症百效丸

濟生藥房

神效白濁丸

靈效安速止痛止濁

德法藥房 程鳳生 丙1590

百代公司又出新片了

四馬路第五十八號 電話中二八六二號

孟鴻茂 煙鬼嘆 頭段二段

白牡丹 貴妃醉酒 頭段二段 玉堂春 頭段二段

西國名樂 法國國歌 英國著名歌樂 戰時之歌 法軍出發 法軍樂隊 軍令 馬隊軍樂 時種馬陸軍 法國珠簾寨

高慶奎 珠簾寨 戲迷傳 罵曹 九更天

巴小山 揚州調 陳明貴 張少泉 合演 武松殺嫂 心挑 十二杯酒 頭段

新通公司

獨家經理 德國米立麥滅火器

本公司經售德國米立麥滅火器其第一二批到滬之貨蒙各廠家各寶號紛紛採辦早已告罄茲第三批貨又抵滬如各大廠家各寶號欲置備此器者務請從速惠顧無任歡迎另有說明書函索即寄

總公司上海九江路二十二號

分公司天津法國橋十六號路

戊5197

納克司肥皂粉

即老牌利華皂粉

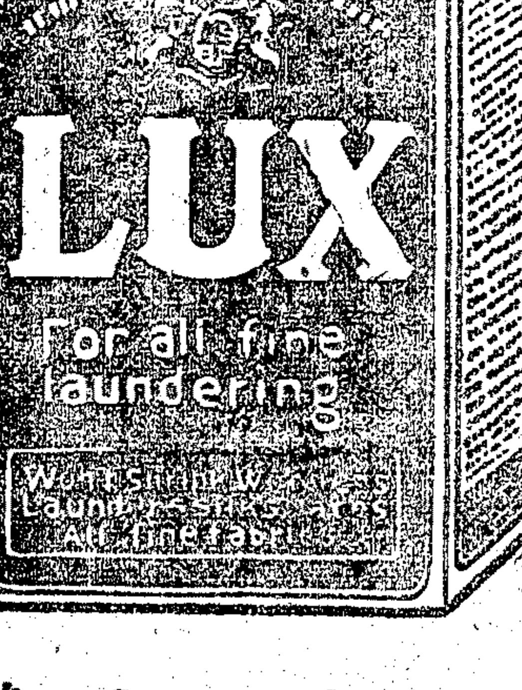

經售處 先施 永安 及各大藥房洋貨號

專洗鮮艷淺淡顏色綢綾紗羅嗶嘰夏布以及絲襪手帕保不縮皺且不變色不傷絲紗復可使衣料耐用洗後光彩鮮明顏色如新盍請一試

英商 利華公司總理

保護眼鏡

"Save your eyes."

OPTOMETRISTS / ASSOCIATED OPTICIANS / BETTER VISION THROUGH SCIENTIFIC OPTOMETRY

檢查目光確是一件極重要事體因眼之於人關係實非淺鮮故有替人檢查目光之責者理宜慎重將事萬弗可率爾操弧精益同人對於學術研究向不鬆懈驗光主任類能用極新方法以冀盡善盡美今茲被邀入美國眼光學會在中國精益確是第一家加入此種學會故諸君來精益配眼鏡無異在歐美配眼鏡因精益之學術固可與歐美之同業並駕齊驅焉

上海南京路勞合路口電話中三八九五

中國精益眼鏡公司啟

各省大埠均設有分公司

鏡面散 生髮膠

有比衆不同之神驗 能生新髮

鏡面散 沈生製 生髮膠 咬癬 髮 發批 胡慕陶 附設送診

大豐英行出售輪船

本行經售以下各種輪船此外尚有數艘未經列入詳情圖樣請駕臨法租界黃浦灘八號敝行面詢為幸 戊5174

參攷號碼	重量噸	速率	用煤	築造年份	交船期
442	4850	9 海里	17至18 噸	1892	二月
447	3600	8 ''	15 ''	1918	''
457	2650	9 ''	12 ''	1896	二月至三月
464	2100	10 ''	13至14 ''	1906	二月
456	2100	10至11 ''	12 ''	1908	''
467	2050	9½ ''	13至14 ''	1919	''
476	1850	9至9½ ''	10至11 ''	1916	''
481	1750	9 ''	10 ''	1907	''
483	1600	8至9 ''	10至12 ''	1882	''
489	1400	10½ ''	13至14 ''	1905	''
497	1250	11 ''	13 ''	1908	''
508	850	8 ''	8½至9 ''	1893	''

不能知其速率有無變象蓋動是相對的。無比較卽無所謂動與靜。今普通相對理謂觀察者在各種動象之下天然定律於彼皆不變的此爲特別之理論今觀察者若在一流動物體自身之上則覺得天然定律未必適合一般動象。該觀察者在此動體之上可覺得一種動之力。例如吾人在火車之中可覺得火車流動之爲速或徐。若不覺其動率有變更則知續曲線以行之速率均等時動力卽歸消滅。動力與變速度是對互的。故吾可謂變速由於力或力由於變速。

吾人隨變速力而前進時所得直線之意義與在靜靜不動之地位上或有動力均等曲位上所得者異。吾人皆認一飛機飛行於空中。飛機之動力假設是均等的。飛機中人以一石投於地。自彼觀之此石依直線下墜。自地而上之人觀之。則此石隨一拋物線而下墜。此石下墜時所遵之途徑兩方觀察者得不同之影響。此石愈下而速度愈大。地心吸收助其加速而其速率益增。加速力消滅其途徑之爲曲爲直之象。故吾人若不知該石與兩觀察者之絕對動量。不能確定其途徑之爲曲爲曲。惟絕對動量並無其物。故其途徑實無曲直可分。曲直之現象。祗可得於情形中有關係各物體相對之動象耳。若無變速力其物該石帶均等動量以下降。地球上一般觀察者將皆見其依直線而下墜。任此環境之中。普通幾何原理最能適用。然若有變速力之作用則所指謂直線者帶幾分曲度。普通幾何學者若以意想中之直線認爲事實上之直線。則將迷離而難以窺其究竟矣。按諸事吾人無往不受變速力之節制。變速力因地心吸力而起者也。有物體卽有吸力附於其上。有吸力卽有變速力。變速力常在運用。則普通幾何學不能準確。故在此大空之間當另以一幾何學解釋物體。普通言之。皆在空間遵曲線以流動者也。此普通相對理也。

總觀頃所述者。可知在大空間諸部份之物體。各以適合其彼等之幾何體量而有特著之現象。彼等皆按其自身所有之道途在空間與時間中流動。因其變速力故吾人能察其流動之區別。變速之原因不得而知。吾惟知其有力。故能有變速之象。吾能知其所經過知空間之應用幾何學則其流動之途徑可預測而得其究竟矣。以此幾何測算其動。實較按吸力定例推算之結果實爲準確也。

前英國首相喬治之外交政策頗受國人誹議近於孟徹司德改良社前向大衆自爲辯護圖爲其演說時之攝影

大東京之計劃（續）

東京市長後藤新平男著　壹白譯

分區委員會之作用。(一)居民生活狀況之調查。(二)戶口註冊。(三)嬰兒幸福之留意。(四)家政事務之會議。(五)疾病之救護。(六)老幼之保衛。(七)爭論之判決。(八)慈善事業之獎勵。(九)失業之防止。(十)救貧。(十一)道德之改良。(十二)生活狀況之改良。(十三)講演事務之執行。(十四)調查結果之報告等。一九二一年正月五月之間、委員執行之事務、總計一千六百一十五件。現正設法推廣此種組織於東京全區。

一九一一年城內執掌勞動交易事業。現有五傭僱局。一勞動交易所。各區官署設立分局。與中央傭僱局互通消息。一九一三年設立實業部。代失業工人尋求工作。一九二〇年男女工人由該部尋得工作者共一五・六〇一人。中央傭僱局有「查驗所」。爲少年天所設。所內有專門家若干人。備有科學器械。對於求工者施以心理及知男之測驗。目的在使此類少年工人得一種工作。以適應其性質、能力、嗜好、生理之構造、及生活之環境。

一九二一年六月設立貧婦日間寄兒院。經費日金八八・〇〇〇元。有七看護婦。看護一百五十兒童。此類兒童之母親。日間皆在工廠及其他各地工作者。每兒童需費二錢。深川亦將設同樣之寄兒院。爲保護及看守八歲至十八歲之頑兒起見。沲袋町設立一種機關。經費日金一三八・〇〇〇元。

一九一一年京橋設立一慈善醫院。施救困窮無告之病者。該院面積一・一九五坪。寄居病人一百五十。此外尚有來院就診者。醫藥概不取資。

爲宣傳關於社會事業、與市民互助、及公共利益之知識起見。月有一會。主講者爲各種社會科學之學者、與實行之專門家。

市政廳於社會事業之進行特別調查。(關於以上所述各機關之改良計劃。)同時亦進行此類事業。如中央公共市場、典押、貧民生活狀況、補助金用途、小菜場、貧民浴室、等。

近因中等階級人口之增加。東京住宅非常缺乏。市政廳在築島與京橋置地六・八五〇坪。又在右京个原與本鄉置地六・四一〇坪。爲建築適宜住宅之用。月島已從事建築房屋四百二十三間。中央浴室一間。古千葉有地一・四〇〇坪。舊城內管轄。現亦計劃建築房屋十八幢。內有一百二十个房間、及一鐵筋混凝土之大廳。

缺乏房屋不良結果之一。卽市民感受尋求住宅之困難。以房主經理多乘其利也。爲減輕此困難起見。一九二〇年六月城內組織房屋出租經理。任此職者純盡義務。目的在使人人有尋求空閒房屋之機會。五月之間。此種事業進行之成績如下。召租房屋經查閱而未租者、一千五百六十三件。已租者、一千一百四十二件。已租者、一千六百八十七件。詢求報告者總數九萬六千四百七十八件。

一九二〇年三月。城內辦一飯店。備有簡便價廉之肉。同年五月。上野亦辦一所。其價目、早餐十二錢。點心十五錢。午餐十五錢。此種試辦成績甚佳。故現在計劃添設此類飯店。同時計劃此種房屋不供食時之用處。以求房屋最大之效率。或將爲公共游息之用亦未可知。

城內之預備臨時工人宿舍。一九二〇年十一月深川設宿舍一所。宿費十錢。浴費在內。宿費八錢浴費在外。將來預備再建兩所公共宿舍。一在本所。一在深川。

殘廢孤兒院爲東京最古慈善機關之一。現任院長爲澀澤子。該院建於一八七二年。現正預備在大冢、小石川、近「飯田橋」地徙新建築。經費約計一百二十萬金。一八九〇年。與該院相連之地、設立一改良學校。收容閒游頑童。又其附近又有一兒童療病院。後以擴充之必要。遷移至井頭。一九〇八年巢鴨設立分院。被收容者之性質而數目如下。

貧民	三七二
病客	九九六
棄兒	三九八
迷途兒	六三
孤兒	七八
頑童	一三二
總計	二・〇三九

東京尋常小學學生數共二十三萬八千餘人。若以補習學校、女子學校、尋常夜校、及幼稚園、學生加入計算。則其數尚不止此。現爲市政廳所管轄者僅三百零六校。如下表。

尋常小學校	一九三
商業補習學校	五二
尋常夜校	四三
女子實習學校	一
商業學校	一
幼稚園	一六

東京學校缺乏校舍。於學童有生命危險。而不良制度之半時學校。遂產生於此時。市政廳於增加學校數目爲特別注意大問題之一。而於每年增八千學童之處置。尤爲特別注意。

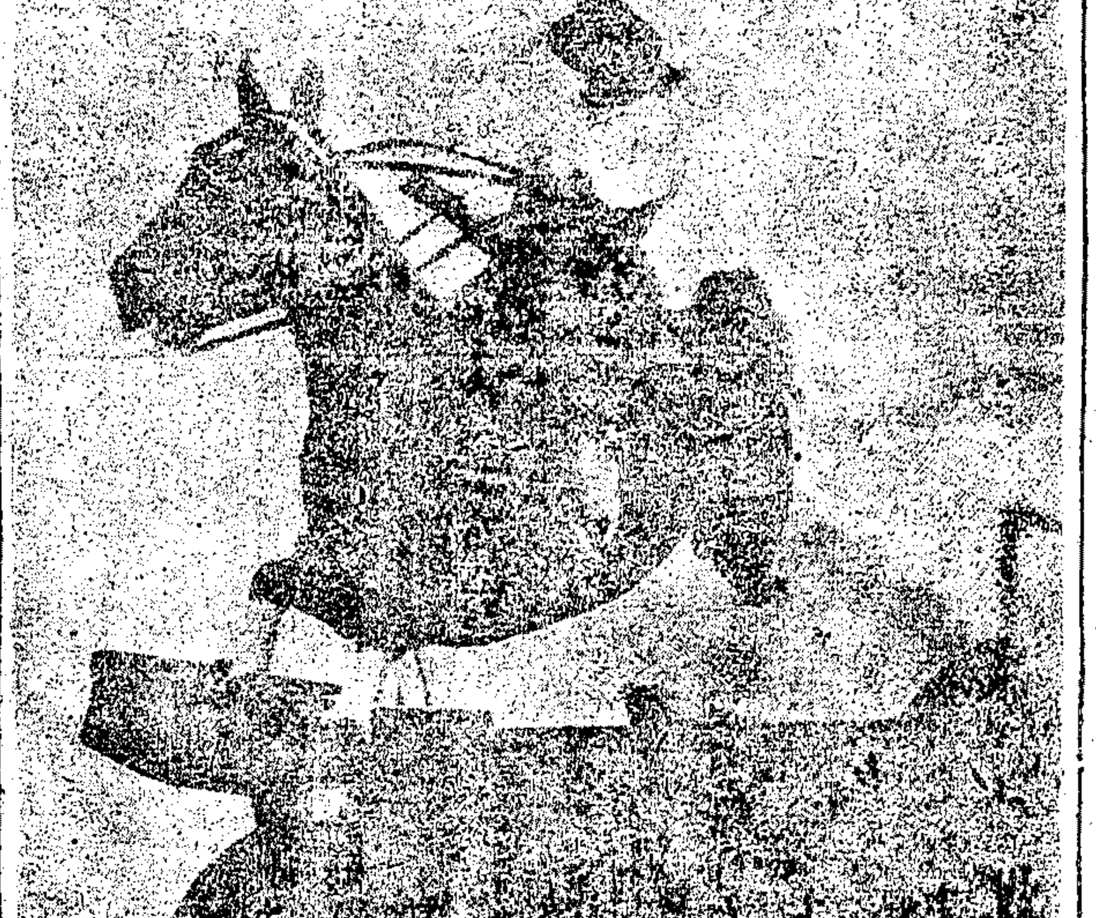

加拿大女子乘馬越車圖

第威德補腎丸

大賞格

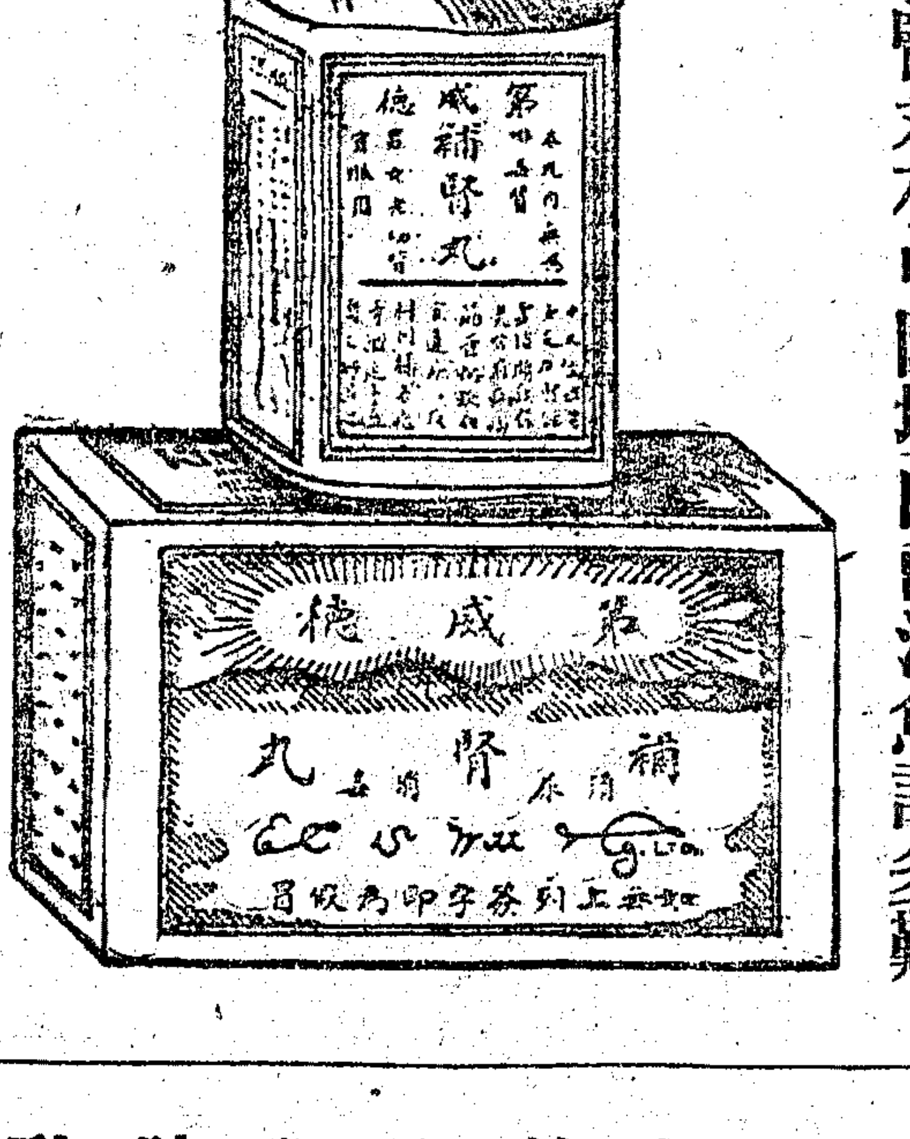

第威德補腎丸。由六種藥料配製之。其中所稱炑替連藍者。卽小便變爲藍色之藥素。有非常之功效。此中外名醫所以公認爲清尿消毒之妙劑也。乃不知者。竟以此炑替連藍視爲顏料。是以本公司有懸賞一萬元之議。苟有人能指明此炑替連藍謂非眞藥質及與世界各醫院各大醫士所不參用者。本公司願以此賞格酬之。第威德補腎丸。在中國境內。已治愈許多難症。服之者。莫不交口稱頌。計連翩來函道謝。並贈以匾額者。誠無日無之。則此丸之價値可知矣。此丸醫治尿强酸所致諸症。均有神效。如君曾患下列諸症。請速服世界聞名及醫院名醫公認之第威德補腎丸聖藥一試。倘貴埠無此藥。可直向本公司函購。當卽原班掛號寄上。

主治

背痛　腰痛　骨痛　風濕
腎炎　便濁　血毒　腎痛　脚瘋
膀胱失司　精神恍惚　膀胱有石　婦科諸症　神經疼痛　小兒尿床

● 注意藍水

第威德補腎丸內所含貯藍色藥素名叫炑替連藍爲治腎病最好的一種藥質服後便尿變爲藍色就是這炑替連藍的功效諸君切弗誤認這藍色藥素當作顏料試觀服顏料之後其色必由大便而出小便的顏色終不會變的因顏料是一種定質不易溶化所以必從大便而出如炑替連藍狠易溶化故能直達腎部及膀胱等處可便體內尿强酸毒質漸從尿道液出此種毒質爲腎病背痛風濕諸病之媒介

上海漢口路A字一號
英商第威德製藥公司

價目
大瓶每瓶洋二元七角五
小瓶每瓶洋一元五角
大瓶每六瓶洋十五元
小瓶每六瓶洋八元

大瓶裝藥一百粒
小瓶裝藥四十粒
購大瓶較爲便宜
如蒙函購必請掛號否則如有遺失敝公司恕不負責

滬杭甬路 滬杭段行車時刻表

[illegible]

(注意)表內凡有▲符號者係與滬甯車相啣接

(注意)此表內上下兩字上字係上午下字係下午表內之·係指明鐘點至晝分數咸用位數法例如八·四五乃八點四十五分一〇·三〇乃十點三十分餘可類推

滬甯線開至南京 津浦線開至北京 火車時刻表

[illegible]

北京開至浦口 津浦線開至上海 滬甯火車時刻表

[illegible]

中國郵船有限公司廣告

敬啓者敝公司之中國號南京號奶嫖號三船向來行駛舊金山日本檀香山及香港各埠船中佈置妥當飲食清潔招待週到久爲中外人士所稱許可裝貨至[illegible]約及美國各埠[illegible]古巴[illegible]美國各埠[illegible]無不[illegible]歡迎茲將船期列左

由上海開往香港
- 奶嫖號 開期十一月三十號
- 南京號 開期十二月廿六號
- 中國號 開期正月廿八號

由上海開往美國并日本等埠
- 中國號 開期十一月三十號
- 南京號 開期正月八號

電話中央四七七三號

中國郵船有限公司謹啓 四川路九江路轉角

輪船進口報告

十一月廿五日進口 [illegible]

輪船出口日期

今日午刻出口 [illegible]

▲長江班 [illegible]

▲甯波班 [illegible]

▲通揚班 [illegible]

▲崇海班 [illegible]

▲汕港粵班 [illegible]

▲青島班 [illegible]

▲烟津衛海班 [illegible]

▲福州班 [illegible]

▲天津班 [illegible]

▲浦口班 [illegible]

▲海參崴班 [illegible]

▲秦皇島班 [illegible]

▲大連塘沽班 [illegible]

各國郵船出口

▲舊金山班 [illegible]

▲西雅圖班 [illegible]

▲溫哥武班 [illegible]

▲英國班 [illegible]

▲孟買班 [illegible]

▲印度班 [illegible]

▲意奧班 [illegible]

▲法國班 [illegible]

▲德國班 [illegible]

▲日本班 [illegible]

各國貨船出口

▲歐洲班(英德荷) [illegible]

▲紐約班 [illegible]

▲溫哥武班 [illegible]

▲舊金山班 [illegible]

▲波特蘭班 [illegible]

▲北歐班(德荷丹) [illegible]

▲香港小呂宋班 [illegible]

▲爪哇班 [illegible]

中國棉業銀行廣告

本銀行額定資本一百萬元收足五十萬元專營定期活期存款抵押放款押滙滙兌貼現儲蓄代理收解保證買賣棉花收付款項手續簡捷利息從豐格外克己如蒙惠顧無任歡迎

行址上海河南路二號 電報掛號四四三〇 電話經理室三三四二 營業室三四三一 漢口滙兌所一碼頭五常里 7816

聯華銀行廣告

本銀行資本港幣一百萬元在香港政府註冊專營國內外滙兌活期定期存款抵押放款貼現及一切銀行業務利息從豐各埠均設有聯號如蒙惠顧手續簡捷格外克己

總理 章棨 協理 吳子文 宋啓鼎 同啓 7461

行址黃浦灘一號 電話中央六六五五三三 經理室 營業部

江蘇銀行廣告

門(?)總行[illegible]關東門大街○無錫分行竹巷仁巷○鎮江分行風神廟巷○南通分行新馬路○南京分行黑廊街○下關滙兌處惠民橋○蚌埠滙兌處新街○上海總理處電話中央二五五八○總行電話中央二四五二○○北蘇州路堆棧電話一五四二 9603

本行開辦十餘載信用卓著營業遠近辦理各種銀行業務特設儲蓄尤爲利益優越條例於後倘蒙惠顧無任歡迎

可通滙兌 格外克己

一放欵 凡有貨物可向本行抵押借款利息酌量面議

一堆棧 本行自建堆棧於新閘橋北境西首十六號專爲押款貨物兼作堆棧各貨

一滙兌 凡上海總行天津北京濟南徐州蘇州無錫鎮江南通漢口西南京等處均可通滙

一存欵 定期活期存欵利息從優

上海中華銀行廣告

本銀行在北京路U字三十八號專營商業儲蓄往來存欵抵押放欵銀行各種業務兼辦各種儲蓄凡銀元一百兩以上或百元以上之儲蓄欵見給活期存欵均得領用支票各界賜顧無任歡迎

經理 江少峯 副經理 姚德馨 同啓 7799

滙兌活期存欵根單放欵

揚子江上游最大最美之新輪船名美仁

該船造成於一九二二年三月搭客裝貨往來宜昌重慶之間船身堅固安穩一切器具用最時式之裝配飯食完備船期宜昌至重慶計七日在重慶定四十八小時

▲漢口經理其來洋行
▲宜昌經理其來洋行
▲重慶經理德泰洋行

總經理上海花旗輪船公司 南京路B字一號 電話五〇五六及五〇五七

華美輪船公司謹啓

C B1007

請聽

▼家敗離不了一個「奢」字。
▼人敗離不了一個「逸」字。

諸君要想成家立業。總要好好的儲蓄。切不可愛奢華。喜浪費。上面兩句話。說得也一些不錯的。講起儲蓄。最優待儲戶。利益最豐厚的。就是東方儲蓄銀公司了。諸君如若有志儲蓄。請來加入。共享特別利益。

東方儲蓄銀公司啓

◀ 總公司在上海北蘇州路二號 印有詳章函索即寄 ▶

百勝司廠永汀透平

C. A. Parsons.

一創造 世界第一部透平爲百勝司廠所創造
一擴充 一八八九年起逐漸擴充現在可造能發至三萬 KW 之透平並兼造交流直流發電機郁波等
一特點 本廠爲原始發明者之老廠以數十年之經驗心得故所出透平優點獨多不可縷述與別廠僅用百勝司之名式仿造者不同
一簡便 管理極便一人可兼管數部
一省煤 每啓羅小時祇須用中國煤約兩磅
一供給 已經供給在各國陸地上之透平數量逾一千萬啓羅華德中國方面約占四萬啓羅華德

英國百勝司廠駐華直接代表 久勝洋行謹啟 上海四川路一百廿九號

美國好華表

好華表爲全球時刻最準之表不受顛震之影響表中之機械十分精巧擺輪用高壓力之鋼製成每一表出廠之前必先經較準時刻裝齊殼子故出售後主顧用之可始終依賴其準確之時刻可保一秒不差凡鐵路人員無不用之均以其時刻之可靠也

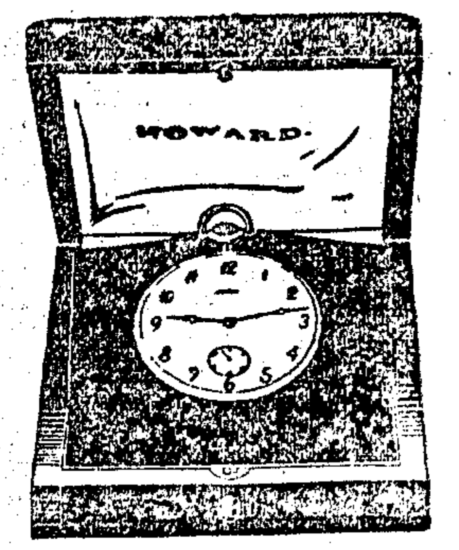

正面

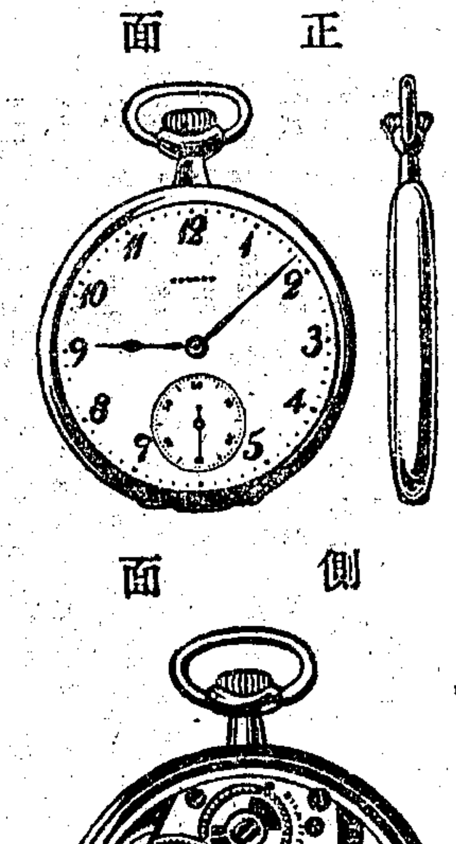
側面

機械

好華表今在中國出售茲先將四種表之大概列左

(一)亞華尼克式(IONIC)大小數種表身極薄明面金殼光澤可鑑
(二)杜都式(TUDOR)係仿英國古式大小數種表身極薄明面十四開金殼
(三)奧格司丹式(AUGUSTAN)仿羅馬古式大小數種表身極薄明面十四開金殼
(四)維多利亞式(VICTORIAN)仿英皇后古式身薄明面金殼光亮

上海經售處 永安公司 先施公司 新利洋行 烏利文洋行 中美鐘表公司

中國經理 上海亞美洋行 四川路一百另三號

製造五金物件機器 BLISS

1875 1922

本公司專造自動力或人力之器各種機器此可製五金各種物件茲將略陳數凡欲購此種機器者請造具樣式之圖子送至本公司者須說明並將出品每數之類

各種洋鐵罐 瓶子 鍋 爐 磁器物 電氣用物 茶盞 洗刀 刃 以及其他同類物件

美國勃立氏公司 E. W. BLISS COMPANY Brooklyn, U. S. A.

中國獨家經理 美商美昌洋行 ALLIED MACHINERY Co. of AMERICA

ALMACOA

天津葛羅路巴離路口 上海福州路十五號

膠精液麥 肺病有救

Malted Cough

此乃英國博士德華氏發明西名曰麥爾特考夫譯名麥液精膠專治肺病咳嗆咯血痰紅草著奇效馳名全球爲最有價值的治咳聖藥也凡患傷風咳嗽 痰結凝塊 肺癆肺痨 哮喘氣急 久喘痰紅 喉痒音啞 呼吸聲嘶以及多年老咳遇冷必發或咳嗆因喉坐臥不寧等將藥一片含化口內徐徐嚥下立覺喉嚨滋潤痰化咳止效驗如神無論新病久咳皆可藥到春功

價金每瓶洋一元二角 原打洋十二元

德華氏總行在英京倫敦

上海歸英租界山東路老仁濟藥房總發行

華義銀行廣告

資本(國幣一百二十萬圓 金幣一百六十萬鎊)

公積 國幣十萬銀圓

特點 辦理一切銀行業務有純粹華商銀行之便利而益加穩固有純粹外國銀行之週密而無其隔閡

注意 (一)於尋常存放款項外兼營商業往來適合華商習慣 (二)以辦理國外滙兌買賣金銀爲業務穩捷便宜進出悉無佣金

法定行址 天津 總行 上海

國內分行 上海九江路漢口法租界河街 天津法租界中街 北京東交民巷口

國外聯號 全歐南北美及非澳各地

通滙地點 國內外各通都大邑

應時國貨

雙妹老牌 雪花膏

廣生行監製

香肌嫩貌 潤面美顏

總發行廣生行啓 上海南京路 杭州太平坊 南京 漢口 下關 後城馬路 5026

化州橘紅寄售

[illegible]

君猶記憶

去年患凍瘡時所受之痛苦乎?

若初起時，用無敵牌甲種凍瘡藥，即可消散，不致潰爛。即已潰爛者，購用乙種或丙種凍瘡藥，亦能早日治愈，何致久受痛苦，乘早施治，又値寒冬，廣爲購備，以來者，以惟無敵牌凍瘡藥是知各處所用者，損人已屬不知凍瘡藥，自施治，則宜諸君過之，屬六年前已發行，物工已知見，除已調查，各地之效驗便利，紙向無理處外起特定價分發各埠以本牌牙粉經售。

▲甲種凍瘡藥 用於初起時。搽擦功能一定價每瓶一角。郵費每二瓶分一角。精製六瓶四包。

▲乙種凍瘡藥 專治潰爛者。功用於已潰爛五分三角。定價每瓶大二角。郵費每五分。包一四分。

▲丙種凍瘡藥 專治潰爛不收口者。定價每瓶一角。郵費每分用途與乙種同。購者施捨每包四角。

▲丁種凍瘡藥 無痛者用。每角一定價在內。○。用途與丙種同。購者施捨每包四角。五分。

▲戊種凍瘡藥 無分之用淡每角二定價在內。○。五分。購者施捨每包四角。

右列定價，得用郵票代現，不折不扣。

上海小西門外 家庭工業社啓 1212

平安 驗中之第一錠 止咳定喘 靈

此錠治咳兒嗽身體法靈[illegible]

上海廣東寶華堂藥房寄售

續嗣聖藥 男子九醜丸

[illegible] 4117

三日瘡疥藥

廣東保和大啓

[illegible]